02
Adıyaman
MİLLETE
HİZMET
YOLUNDA
18. YIL
AK PARTİ
AR-GE BAŞKANLIĞI

ADIYAMAN

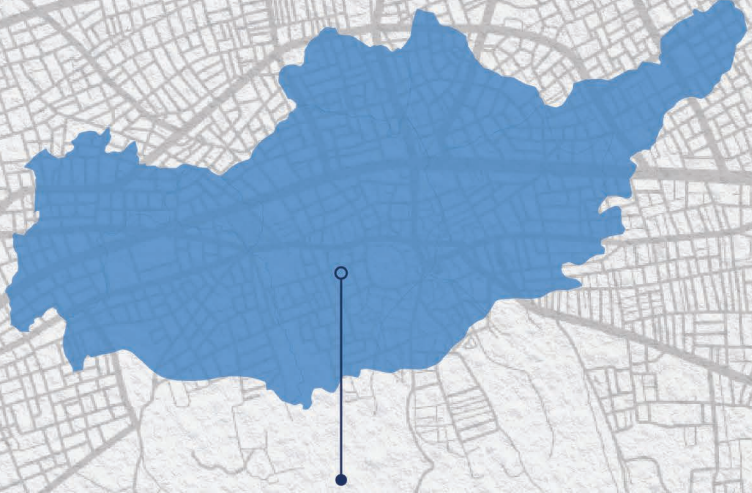

Yüz Ölçümü:	**7.337 km²**
İlçe Sayısı:	**9**
Belediye Sayısı:	**23**
Toplam Nüfus:	**632.459**

Sevgili Kardeşim,

Aileniz, yakınlarınız ve sevdiklerinizle birlikte sizi en kalbi duygularımla selamlıyorum.

Rabbimden hepinize sağlık ve afiyet diliyorum.

AK Parti olarak, iktidara geldiğimiz 2002 Kasım'ından bu yana, ülkemize demokraside ve ekonomide zirveye çıkarmak için gece gündüz çalıştık, çalışıyoruz.

Allah'ın yardımı ve sizlerin duasıyla, Türkiye'nin önüne kurulan tuzakları birer birer bozduk, çıkartılan engelleri aştık, yazılan senaryoları boşa çıkardık.

Sessiz reformlarla milletimizin hak ve özgürlük alanlarını genişlettik.

Vatanın her karış toprağını yatırımlarla, eserlerle, hizmetlerle donattık.

Eski Türkiye'de hayal olarak gözüken nice dev yatırımı ülkemize kazandırdık.

Her alanda evlatlarımıza daha büyük ve güçlü bir ülke bırakacak altyapıyı kurmanın gayreti içinde olduk.

Ülkemizi dünyanın en büyük 10 ekonomisi arasına sokacak olan 2023 hedeflerimize ulaşmak için çalışırken, 2053 vizyonunu da yeni nesillere miras bıraktık.

Dünyayla birlikte ülkemizi de etkileyen koronavirüs salgını sebebiyle, 2020 yılını büyümeyle kapatma başarısını gösteren az sayıdaki ülke arasına girmekle birlikte, hedeflerimizin biraz gerisinde kaldık.

İnşallah 2021'i, hem kayıplarımızı telafi edeceğimiz, hem de çok daha büyük bir atılımın hazırlıklarını tamamlayacağız fırsat dönemi haline getirmekte kararlıyız.

Elbette hep olduğu gibi bugün de, bizimle üretimde, yatırımda, projede ve özellikle de vizyonda yarışamayanların yalanlarına, iftiralarına ve saldırılarına maruz kalıyoruz.

Tüm amaçları 2023 yılında AK Parti'yi iktidardan düşürmek olan, ancak yerine neyi teklif ettiklerini bir türlü açıklayamayan karanlık ittifakların karşısına, yeni demokrasi ve ekonomi projelerimizle çıkıyoruz.

Milletimizin bizden, kısır siyasi çekişmelerin tarafı olacak polemikler değil, 81 vilayetiyle ülkeyi kalkındıracak icraatlar beklediğini biliyoruz.

Bu kitapçıkta, sizin şehrinizde geçtiğimiz 18 yılda hayata geçirdiğimiz icraatların özetini bulacaksınız.

Her konuda olduğu gibi, şehirlerimize kazandırdığımız hizmetlerin de en yakın şahidi, tüm bunları hayatında bizzat yaşayan milletimizin kendisidir.

Sizlerden alacağımız dua ve destekle, daha nice hizmetleri, inşallah şehirlerimize kazandırmaya devam edeceğiz.

Bu duygularla bir kez daha sizleri sevgiyle, saygıyla selamlıyor, Allah'a emanet ediyorum.

Recep Tayyip ERDOĞAN
AK Parti Genel Başkanı
CUMHURBAŞKANI

“ADIYAMAN BİNLERCE YILLIK KÜLTÜR MİRASINI TAŞIYAN ŞEHİRDİR”

Adıyaman, tarihin bilinen en eski yerleşim yerlerinden biridir. Anadolu'da tarihi devrini açan Hitit İmparatorluğu'nun ve Kargamış Hitit Krallığının bir tapınağı konumunda olan Adıyaman, göç ve istila yolu üzerinde bulunduğundan birçok defa el değiştirmiştir.

Mitanniler, Samiler, Babilliler, Asurlular, Medler, Persler, Filip oğlu İskender, Selevkaslar, Romalılara tabi Kommagene Krallığı, Bizans, Suaniler, yedinci asırda Müslüman Araplar ve tekrar Bizanslılar arasında el değiştirmiştir.

Büyük bir istikrarsızlığın olduğu Orta Çağ boyunca Adıyaman, Bizans, Emevi, Abbasi, Anadolu Selçukluları, Dulkadiroğulları arasında el değiştirmiş ve nihayet Yavuz Sultan Selim'in İran seferi sırasında 1516 yılında Osmanlı topraklarına katılmıştır. Osmanlı topraklarına katılan Adıyaman, başlangıçta merkezi Samsat'ta bulunan bir Sancakla Maraş Beylerbeyliğine bağlıyken, Tanzimat'tan sonra bir kaza olarak Malatya'ya bağlanmıştır.

Cumhuriyetin kuruluşundan 1954 yılına kadar eski idari yapısı korunarak Malatya'ya bağlı kaza konumunda olan Adıyaman, 1 Aralık 1954 tarihinde Malatya'dan ayrılarak müstakil il haline gelmiştir.

İÇİNDEKİLER

10-26	TİCARET
28-28	MİLLİ EĞİTİM
40-64	YÜKSEKÖĞRETİM
66-84	SAĞLIK
86-108	GENÇLİK VE SPOR
110-128	ULAŞTIRMA VE ALTYAPI
130-151	AİLE, ÇALIŞMA VE SOSYAL HİZMETLER
154-177	ÇEVRE VE ŞEHİRCİLİK
180-191	SANAYİ VE TEKNOLOJİ
194-195	ADALET
198-218	KÜLTÜR VE TURİZM
220-264	TARIM VE ORMAN
266-271	ENERJİ VE TABİİ KAYNAKLAR
274-282	DIŞİŞLERİ
284-333	İÇİŞLERİ
336-365	DİYANET

02
ADIYAMAN

MİLLİ EĞİTİM	**809,08 MİLYON TL**
SAĞLIK	**934 MİLYON TL**
GENÇLİK VE SPOR	**661,5 MİLYON TL**
ULAŞTIRMA VE ALTYAPI	**3,12 MİLYAR TL**
AİLE, ÇALIŞMA VE SOSYAL HİZMETLER	**5,8 MİLYAR TL**
ÇEVRE VE ŞEHİRCİLİK	**4,7 MİLYAR TL**
SANAYİ VE TEKNOLOJİ	**600,5 MİLYON TL**
ADALET	**78,99 MİLYON TL**
KÜLTÜR VE TURİZM	**145 MİLYON TL**
TARIM VE ORMAN	**3,5 MİLYAR TL**
ENERJİ VE TABİİ KAYNAKLAR	**3 MİLYAR TL**

ADIYAMAN'A SON 18 YILDA

23,34 MİLYAR TL | **YATIRIM YAPTIK**

TİCARET

ADIYAMAN'DA İHRACAT

38.9 MİLYON DOLAR'A $ YÜKSELDİ

*2020 ilk 6 ayı kapsamaktadır.

1.3 MİLYON TL
DESTEKLEME FİYAT İSTİKRAR FONU'NDAN YAPILAN ÖDEME

1.2 MİLYON $
TÜRK EXİMBANK'IN İHRACATÇILARA SAĞLADIĞI DESTEK (2020)

9.461
ESNAF VE SANATKARA

249.6 MİLYON TL
FAİZ İNDİRİMLİ KREDİ KULLANIMI SAĞLANDI

3
LİSANSLI DEPO

2002 2020 AK İCRAATLARI

DIŞ TİCARET HACMİ BÜYÜMEYE DEVAM EDİYOR

3.1 KAT ARTIŞ

Farklı düzeylerdeki yatırımcılara verilen desteklerle Adıyaman'ın dış ticaret hacminde büyük artış sağlandı. Pazardaki çeşitlilik hem üreticinin hem tüketicinin yüzünü güldürüyor.

2002-2019 yılları arasında Adıyaman'ımızın ihracatı 7,2 kat, dış ticaret hacmi 3,1 kat artış gösterdi. 2002-2020 ilk 7 aylık dönem itibarıyla ihracatı 7,3 kat, dış ticaret hacmi ise 3,5 kat artış sağladı.

	2018	2019	2020*
İHRACAT ($)	85.268.595	67.277.839	38.962.103
İTHALAT ($)	47.770.531	42.077.868	32.588.416
DIŞ TİCARET HACMİ	133.039.126	109.355.707	71.550.519

*2020 ilk 6 ayı kapsamaktadır. Kaynak TÜİK

İHRACAT DESTEKLERİ
ADIYAMAN'I GELİŞTİRİYOR

○○○○

Destekleme Fiyat İstikrar Fonu'ndan Adıyaman'a 1,3 milyon TL ödeme yaptık.

Hizmet sektörüne yönelik olarak Destekleme Fiyat İstikrar Fonu'ndan Adıyaman'a 87 bin 567 TL ödeme yaptık.

TİCARETTE YENİ DÖNEM

Ticaret erbabımızın, esnafımızın, üreticimizin rekabet gücünü ve finansmana ulaşma imkânlarını artırmak, uluslararası pazarlara açılmasını sağlamak amacıyla birçok projeyi ve dijital uygulamaları bürokrasiyi azaltacak şekilde hızla hayata geçiriyoruz.

TARLADAN SOFRAYA
TİCARETTE GÜVEN SAĞLANDI

- 5957 sayılı Sebze ve Meyveler ile Yeterli Arz ve Talep Derinliği Bulunan Diğer Malların Ticaretinin Düzenlenmesi Hakkında Kanun ile, sebze ve meyve ticareti sektörünü yeni baştan düzenleyerek, toptancı halleri ile pazar yerlerinin çağdaş bir sisteme kavuşturulmasını ve işletilmesini sağlıyoruz.

- Ülkemiz sebze ve meyve ticaretine ilişkin güncel veri tabanının oluşturulması ve sebze ve meyve ticaretinin elektronik ortamda takip edilebilmesi için bildirim modeli öngörülmüş ve bu modelin uygulanmasını sağlayan Hal Kayıt Sistemi 2012 yılı başında Bakanlığımız bünyesinde faaliyete alınmıştır.

- Bu kapsamda 2012-2020 yılları arasında; İlimizde tarımsal ürünlerin piyasaya sunulmalarını kolaylaştırmak, ticaretin güvenilir ve şeffaf şekilde yapılabilmesini sağlamak adına mezkur Kanun kapsamındaki ürünlerin üretim ve/veya ticaretiyle iştigal eden 99 gerçek ve tüzel kişinin "Hal Kayıt Sistemi"ne kaydı yapılmış olup, gelen talepler doğrultusunda kayıt işlemlerine devam edilmektedir.

- **İlimizde 2 toptancı hali faaliyette bulunmaktadır.**

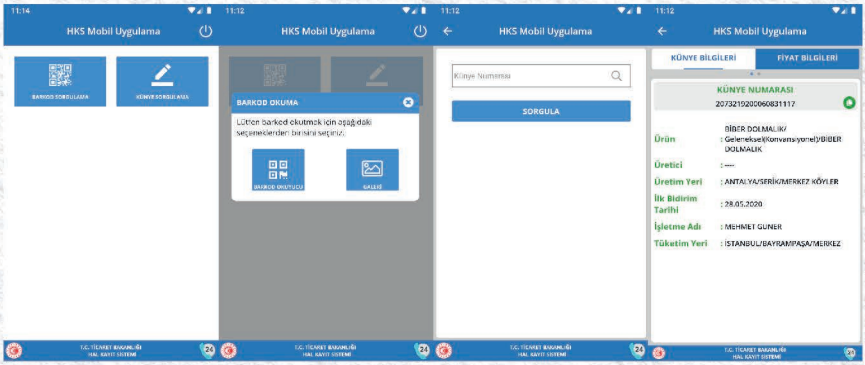

LİSANSLI DEPOCULUK SİSTEMİNİ GELİŞTİRİYOR VE YAYGINLAŞTIRIYORUZ

Adıyaman ilinde Bakanlığımızdan kuruluş izni alan 3 adet lisanslı depo şirketi bulunmakta olup bunlardan 2 tanesi lisans alarak faaliyetlerine başlamış durumdadır. Lisans alarak faaliyetlerine başlamış olan şirketlerin toplam lisanslı depo kapasitesi 50.000 tondur. Henüz lisans almamış olan şirketlerin de lisans alması durumunda Adıyaman ilinde ulaşılması öngörülen toplam lisanslı depo kapasitesi 125.000 ton olacaktır.

İKİNCİ EL MOTORLU KARA TAŞITI TİCARETİ SİSTEMİ (İETTS) TAŞINMAZ TİCARETİ BİLGİ SİSTEMİNE (TTBS) YÖNELİK FAALİYETLERİMİZ

İkinci El Motorlu Kara Taşıtlarının Ticareti Hakkında Yönetmelik ve Taşınmaz Ticareti Hakkında Yönetmelik kapsamında yetki belgesi başvurusu, yetki belgesi verilmesinde aranan şartların taşındığını gösteren belgeler ile birlikte İETTS ve TTBS üzerinden yapılmaktadır.

Taşınmaz ticareti yetki belgesi başvuruları, 05/08/2018 tarihinden bu yana Taşınmaz Ticareti Bilgi Sistemi üzerinden, ikinci el motorlu kara taşıtı ticareti yetki belgesi başvuruları ise 13/05/2018 tarihinden bu yana İkinci El Motorlu Kara Taşıtı Ticareti Bilgi Sistemi üzerinden yapılmaktadır.

BU KAPSAMDA 2018-2020 YILLARI ARASINDA İL MÜDÜRLÜKLERİMİZ TARAFINDAN **ADIYAMAN İLİMİZDE;**

İKİNCİ EL MOTORLU KARA TAŞITI TİCARİ BİLGİ SİSTEMİ ÜZERİNDEN;

51 ADET YETKİ BELGESİ

TAŞINMAZ TİCARETİ BİLGİ SİSTEMİ ÜZERİNDEN;

31 ADET YETKİ BELGESİ

DÜZENLENMİŞTİR.

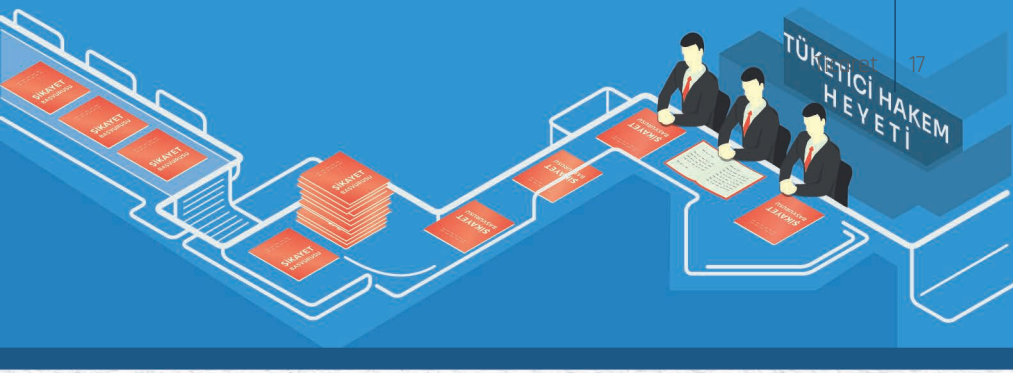

TÜKETİCİ ŞİKÂYETLERİNİ ULUSAL VE ULUSLARARASI ALANDA ÇÖZÜYORUZ

Tüketiciler ile satıcı ve sağlayıcılar arasındaki uyuşmazlıkların mahkemeye yansımadan masrafsız, hızlı ve kolay bir şekilde çözüme bağlanması amacıyla;

Her il ve ilçede en az bir tane olmak üzere toplam;

211 Tüketici Hakem Heyeti faaliyet göstermektedir.

Tüketici haklarının korunması konusunda lokomotif görevi üstlenmiş olan hakem heyetlerimize yapılan başvurular hızlı bir şekilde çözüme ulaştırılmaya devam ediyor.

1.1.2017 tarihinden itibaren **TÜBİS(Tüketici Bilgi Sistemi)** üzerinden vatandaşlarımıza e-Devlet üzerinden tüketici hakem heyetlerine;

7 gün 24 saat kolaylıkla başvurabilmekte ve süreçleri takip edebilme olanağı sağlanmıştır.

Bu kapsamda 2017-2020 yılları arasında **Adıyaman ilinde;**

7.245 adet

başvuru karara bağlanmıştır.

2002 2020 AK İCRAATLARI

ESNAF, SANATKÂR VE KOOPERATİFLERE YÖNELİK FAALİYETLERİMİZ

İlimizde faaliyet gösteren 23 adet esnaf ve sanatkârlar odası ile bu odalara kayıtlı 15.255 esnaf ve sanatkâr bulunmaktadır.

Tablo 1: Adıyaman İlindeki Esnaf ve Sanatkâr Verileri

	Adıyaman	Türkiye	% Pay
Esnaf ve Sanatkâr	15.255	1.942.009	0,79
Esnaf ve Sanatkâr Odası	23	3003	0,77

31.07.2020 tarihi itibariyle Bakanlığımız görev alanında toplam 12.588 kooperatif ve 1.569.544 kooperatif ortağı bulunaktadır. Adıyaman ilimizde ise Bakanlığımızca 119 kooperatif ve 9.691 kooperatif ortağına hizmet verilmektedir. Bakanlığımız görev alanındaki kooperatiflere ait karşılaştırmalı istatistiklere aşağıdaki tabloda yer verilmiştir.

Tablo2: Türkiye Geneli ve Adıyaman Kooperatif ve Ortak Sayıları

	Adıyaman		Türkiye	
Yıllar	2002	2020	2002	2020
Kooperatif Sayısı	64	119	8.127	12.588
Ortak Sayısı	6.992	9.691	1.417.381	1.569.544

*Yapı kooperatifleri, 03.06.2010 tarihli 5983 sayılı kanunla Çevre ve Şehircilik Bakanlığına devredildiğinden tabloya dâhil edilmemiştir

Adıyaman İlinde Bulunan Esnaf ve Sanatkârlara Kredi ve Kooperatifleri Vasıtasıyla Sunulan Hizmetler:

Adıyaman ilinde, 30 Haziran 2020 tarihi itibariyle 9.461 esnaf ve sanatkârın kredi ve kefalet kooperatifleri aracılığıyla kullandırılan kredilerde yaklaşık 675 Milyon bakiyesi bulunmaktadır.

01.01.2020-30.06.2020 tarihleri arasında İl genelinde esnaf ve sanatkârlar kredi ve kefalet kooperatifleri aracılığıyla 249 milyon 652 bin TL faiz indirimli (%50 ve %100 faiz indirimli) kredi kullandırılmıştır.

ADIYAMAN İlinde Esnaf ve Sanatkâra Kullandırılan Faiz İndirimli Kredilere İlişkin Veriler (2002-2020)

Yıllar	Kredili Esnaf ve Sanatkâr Sayısı	Kredi Bakiyesi (Bin TL)	Yıl içi Kredi Kullandırım Tutarı (Bin TL)
2002	65	143	140.000
2020*	9.461	675.637	249.652.000

* 30 Haziran 2020 tarihi itibariyle. (Yıllık kullandırım adedi: 4.626)

Türkiye Geneli Esnaf ve Sanatkâra Kullandırılan Faiz İndirimli Kredilere İlişkin Veriler (2002-2020)

Yıllar	Kredili Esnaf ve Sanatkâr Sayısı	Kredi Bakiyesi (Milyon TL)	Yıl içi Kredi Kullandırım Tutarı (Milyon TL)
2002	63.523	154	151
2020*	1.144.683	65.442	32.084

*31.07.2020 tarihi itibariyle.

Türkiye genelinde **31 Temmuz 2020** itibariyle **869.605** esnaf ve sanatkâra **2020** yılı içinde **32 milyar 84 milyon TL** kooperatif kefaletiyle kredi kullandırılmış olup, **1 milyon 144 bin 683** esnaf ve sanatkârın toplam kredi bakiyesi **65 milyar 442 milyon TL**'yi, 2002 yılından bu yana toplam kullandırım miktarı ise **149,5 milyar TL**'yi bulmuştur.

TARIM SATIŞ KOOPERATİFLERİ VE ORTAKLARINA **YÖNELİK HİZMETLER**

- Tarım satış kooperatifleri ve birlikleri ile bu kuruluşların ortağı geniş bir üretici kesimi Bakanlığımızın önemli bir hizmet sahasını oluşturmaktadır.

- Adıyaman ilinde Çukurova Pamuk, Yerfıstığı Ve Yağlı Tarım Satış Kooperatifleri Birliği (ÇUKOBİRLİK) faaliyet göstermektedir.

- Çukobirliğin mali yapısı içerisinde önemli bir yeri olan ve yaklaşık 355 Milyon TL tutarındaki DFİF borcunda gerçekleştirilen yapılandırma sonucunda 146 Milyon TL'ye indirilmiştir.

- Böylece birliğin DFİF borçlarında yaklaşık 209 milyon TL indirim sağlanarak kalan bakiyenin 15 yıl vadede ödenmesine imkân sağlanmıştır.

- Üretimin teşvik edilmesi amacıyla fark ödemesi uygulamalarına devam edilmektedir. 2019/1961 sayılı Bakanlar Kurulu Kararı ile yürürlüğe konulan "2019 Yılında Yapılacak Tarımsal Desteklemelere İlişkin Karar" kapsamında, kütlü pamuk ürünü için 80 Kr/Kg fark ödeme desteği verilmesi kararlaştırılmıştır.

- Ayrıca, anılan BKK'na göre 2019 yılında pamuk üreticilerine verilen mazot ve gübre desteğinin 66 TL/Da olarak uygulanması kararlaştırılmıştır.

ESNAF VE SANATKAR
BİLGİLENDİRME TOPLANTILARI

- Bakanlık olarak hizmet ettiğimiz esnaf ve sanatkâr kesimini geliştirmek, büyütmek, ülke ekonomisine katma değer sağlayacak seviyeye getirmek için birçok koldan faaliyet yürütülmektedir.
- Bu faaliyetlerimizden biri olan Türkiye Halk Bankası sponsorluğunda ülke genelinde Esnaf Ve Sanatkârlara Yönelik Bilgilendirme Toplantıları yapılmaktadır.
- Bilgilendirme toplantılarında, esnaf ve sanatkârların tabi olduğu mevzuat, krediye erişim imkânları, yeni pazarlara erişim ve rekabet gücünün arttırılması konuları işlenmekte ve bu kapsamda **KOSGEB, Halkbank, TESKOMB** gibi kurumlar başta olmak üzere ilgili kurum temsilciler, esnaf ve sanatkarlarımız ile bir araya gelmektedir. İlgili hususlarda esnaf ve sanatkarlar bilgilenme ve soru sorma imkanı bulmaktadır.
- Bu kapsamda 07.10.2016 tarihinde esnaf ve sanatkarların katılımıyla Adıyaman ilinde Esnaf ve Sanatkar Bilgilendirme toplantısı gerçekleştirilmiştir.

AHİLİK KÜLTÜR VE FELSEFESİNİ YAŞATIYORUZ

Ahilik Haftası Kutlamaları, 13.08.2008 tarihinde Bakanlığımızca hazırlanan "Ahilik Haftası Kutlamaları Yönetmeliği "ne istinaden Bakanlığımızın koordinasyonunda, ilgili kurum ve kuruluşların işbirliğiyle Kırşehir merkez olmak üzere 81 il genelinde Ahilik felsefesini ve kültürünü tanıtmak amacıyla gerçekleştirilen çeşitli etkinlikleri kapsamaktadır.

Kutlamalar 2008 yılından itibaren Bakanlığımız koordinasyonunda tüm illerde,

- Valilikler
- **Yerel Yönetimler**
- Üniversiteler
- **Esnaf Ve Sanatkârlar Odaları Birlikleri ve Üye Odalar**
- Ticaret ve Sanayi Odaları,
- **Esnaf Ve Sanatkârlar Kredi ve Kefalet Kooperatifleri ile vatandaşların katılımlarıyla yapılmaktadır.**

"Ahiliğe sahip çıkmamız, atalarımızın değerlerini yaşatmanın yanında, özümüzü kavramamızı da sağlayacaktır. Ahilik konusunda yapılacak her çalışma bizi kendimizle, tarihimizle buluşturacaktır."

Recep Tayyip ERDOĞAN

AHİNAME DERGİSİ

Bakanlığımız tarafından Ahilik konusunun sürekli olarak gündemde tutulması, esnaf ve sanatkârlar ile kooperatiflere ilişkin yapılan faaliyetlerin ve gelişmelerin tanıtılması ve başta Ahilik kültürü ve güncel konularda bilgilendirmelerin yapılması amacıyla TOBB, TESK ve TESKOMB sponsorluğunda, Ahiname Dergisinin ilk sayısı 2017 yılının Eylül ayında yayımlanmıştır.

Ülkemizin 81 ilinde TOBB ve TESK'e bağlı meslek kuruluşları ile TESKOMB'a bağlı kooperatifler, kamu kurum ve kuruluşları, Bakanlığımız taşra teşkilatı, üniversiteler ve mesleki eğitim merkezlerine dağıtılmaktadır.

10. sayısı yayımlanan Ahiname Dergisi'nin her sayısında; Devlet büyüklerimizle ve ticaret dünyasında önemli yere sahip kurum ve kuruluşlarının yöneticileri ile röportajlara, esnaf ve sanatkârlar, tacirler ile kooperatifleri ilgilendiren hususlardaki gelişme ve bilgilere, Bakanlığımız personelince kaleme alınan makalelere, alanında uzman akademisyenler tarafından yazılan Ahilik kültürü konusunda makalelere, geleneksel mesleklerin ve illerimizdeki ticaret hayatının tanıtımlarına, esnaf ve sanatkârlar ile kooperatifleri ilgilendiren çeşitli konularda hazırlanan özgün editoryal içeriklere yer verilmektedir.

GÜMRÜK İDARELERİ (YENİ AÇILANLAR)
GÜMRÜK LABORATUVARLARI/ GÜMRÜK ANTREPOLARI:

- Adıyaman Gümrük Müdürlüğü, 23.06.2015 tarih ve 29395 sayılı Resmi Gazete'de yayımlanan 07.05.2015 tarih ve 2015/7719 sayılı Bakanlar Kurulu Kararı ile kurulmuş olup 28.03.2016 tarihinde faaliyete geçmiştir.

GÜMRÜK MUHAFAZA FAALİYETLERİ

2019 YILI ADIYAMAN İLİNDE YER ALAN GÜMRÜK SAHALARI ARAÇ YOLCU İSTATİSTİKLERİ

BAĞLANTI İDARELER	YÖN	GEMİ		KONTEYNER	UÇAK	HELİKOPTER	TEKNE	BOT	YAT	YOLCU
		NORMAL	RO-RO							
ADIYAMAN GÜMRÜK MÜDÜRLÜĞÜ	GELEN				8					643
	GİDEN				8					647
TOPLAM	GELEN				**8**					**643**
	GİDEN				**8**					**647**

2020* YILI ADIYAMAN İLİNDE YER ALAN GÜMRÜK SAHALARI ARAÇ YOLCU İSTATİSTİKLERİ

BAĞLANTI İDARELER	YÖN	GEMİ		KONTEYNER	UÇAK	HELİKOPTER	TEKNE	BOT	YAT	YOLCU
		NORMAL	RO-RO							
ADIYAMAN GÜMRÜK MÜDÜRLÜĞÜ	GELEN				7					941
	GİDEN				2					359
TOPLAM	GELEN				**7**					**941**
	GİDEN				**2**					**359**

*Temmuz Sonu İtibariyle

ADLİ KOLLUK VERİLERİ

Adıyaman Gümrük Müdürlüğünde; 3 Muhafaza Memuru Adli Kolluk olarak görev yapmaktadır.

EXİMBANK İLE İLGİLİ ÇALIŞMALAR

Türk Eximbank'ın Adıyaman'a verdiği destek tutarı;

$ 2002
1.3 MİLYON $

$ 2020
1.2 MİLYON $

Türk Eximbank'ın Adıyaman ilimize 2002 yılında verdiği 1,3 Milyon Amerikan doları tutarındaki desteği, 2020 yılı Temmuz ayı itibarıyla 1,2 Milyon Amerikan Doları olarak gerçekleşmiştir.

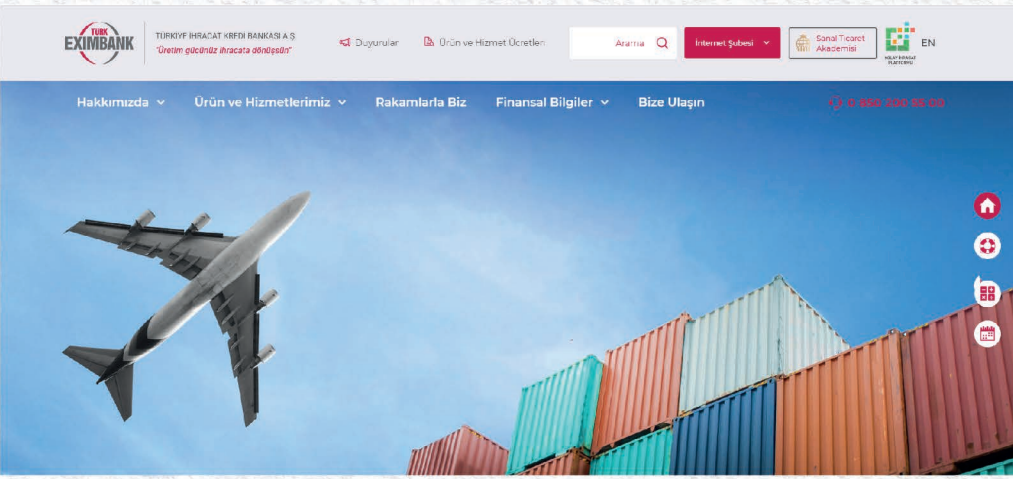

2002 2020 AK İCRAATLARI

MİLLİ EĞİTİM

ADIYAMAN İLİNDE SON 18 YILDA

809,08 MİLYON TL

EĞİTİM YATIRIMI YAPTIK

- **165.939** ÖĞRENCİ SAYISI
- **857** OKUL SAYISI
- **6.837** DERSLİK SAYISI
- **11.112** ÖĞRETMEN SAYISI
- **66** SPOR SALONU
- **374** LABORATUVAR
- **239** KÜTÜPHANE
- **25** Z-KÜTÜPHANE

2002 2020 AK İCRAATLARI

3.572
2003-2020 YILLARI ARASINDA YAPIMI TAMAMLANAN DERSLİK SAYISI

103.020
KASIM 2020 İTİBARI İLE EBA'DAN YARARLANA AÇIK ÖĞRETİM HARİÇ ÖĞRENCİ SAYISI

22
DERSLİK BAŞINA DÜŞEN ÖĞRENCİ SAYISI **İLKÖĞRETİM**

21
DERSLİK BAŞINA DÜŞEN ÖĞRENCİ SAYISI **ORTAÖĞRETİM**

14
ÖĞRETMEN BAŞINA DÜŞEN ÖĞRENCİ SAYISI **İLKÖĞRETİM**

11
ÖĞRETMEN BAŞINA DÜŞEN ÖĞRENCİ SAYISI **ORTAÖĞRETİM**

71,51
OKUL ÖNCESİ NET OKULLAŞMA ORANI % (5 YAŞ)

97,77
İLKÖĞRETİM NET OKULLAŞMA ORANI %

84,42
ORTAÖĞRETİM NET OKULLAŞMA ORANI %

84,73
ORTAÖĞRETİM KIZ ÖĞRENCİLER NET OKULLAŞMA ORANI %

DAHA ÇOK DERSLİK
DAHA KALİTELİ EĞİTİM

66
SPOR SALONU

239
KÜTÜPHANE

374
LABORATUVAR

25
Z-KÜTÜPHANE

ADIYAMAN'DAKİ OKUL SAYISI

2002
799

2020
857

2002 2020 AKICRAATLARI

KALABALIK DERSLİK DÖNEMİNİ BİTİRDİK

Eğitimde kaliteyi artırmak için mevcut derslikleri yeniledik, 3.572 yeni derslik inşa ettik. (Yıkılıp yenilenen derslikler dahil). Öğrencilerin daha rahat şartlarda öğrenim görebilmesi için eğitimin her kademesinde derslik başına düşen öğrenci sayısını düşürdük.

ADIYAMAN'DAKİ DERSLİK SAYISI

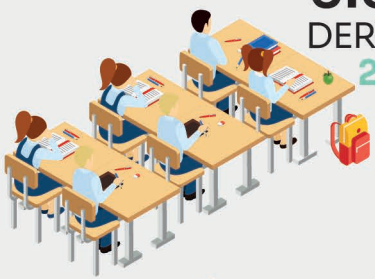

3.513
DERSLİK
2002

6.837
DERSLİK
2020

Derslik sayısını %94 oranında artırdık.

2002
2020
AK İCRAATLARI

ÖĞRETMEN ATAMALARI KATLANARAK ARTTI

Okullaşma oranının artmasıyla ortaya çıkan öğretmen ihtiyacını gidermek için her kademede çok sayıda yeni öğretmen istihdam ettik.

ADIYAMAN'DAKİ ÖĞRETMEN SAYISI

2002 2020 AK İCRAATLARI

EĞİTİM YAŞINI OKUL ÖNCESİNE TAŞIDIK

Okul öncesi eğitimi yaygınlaştırdık. Okul öncesi eğitimin kapsamını genişleterek 5 yaş net okullaşma oranını %8,1'den %71,5'e yükselttik.

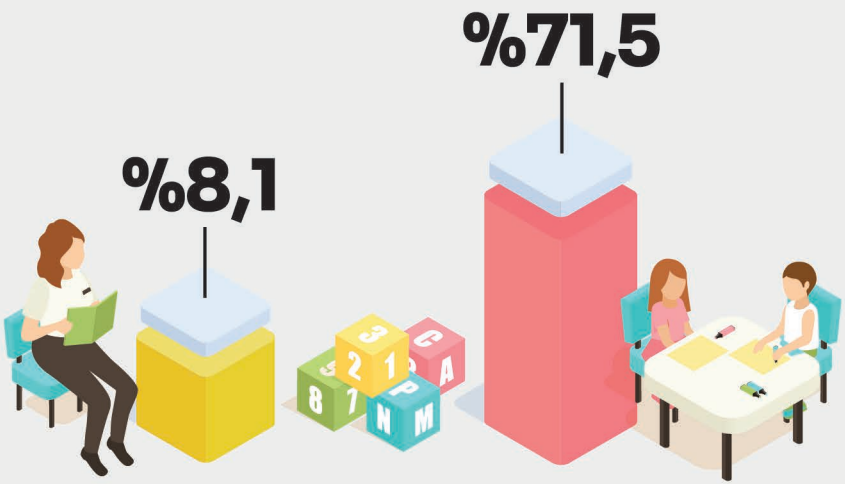

2002 2020 AKİCRAATLARI

DERS KİTAPLARINI ÜCRETSİZ VERİYORUZ

2003 yılında başlattığımız Ücretsiz Ders Kitabı Projesi ile öğrencilerimiz ve velilerimizin kitap alma çilesine son verdik. Çocuklarımız artık sınıflarına girdiklerinde kitaplarını sıralarının üstünde buluyorlar. **2003-2020 yılları arasında öğrencilerimize 65,6 milyon TL maliyetle 31,8 milyon ders kitabını ücretsiz olarak dağıttık.**

65,6 MİLYON TL
MALİYETLE

31,8 MİLYON
DERS KİTABINI ÜCRETSİZ DAĞITTIK.

ŞARTLI EĞİTİM YARDIMI UYGULAMASIYLA
AİLELERE DESTEK OLUYORUZ

Çocuklarımızın okula gitmesinin önündeki tüm engelleri kaldırdık. Ailelerimizin yükünü hafiflettik. İlk ve ortaöğretimdeki öğrencilerimizin eğitimine katkı sağlamak amacıyla şartlı eğitim yardımını başlattık.

2003 yılından bu yana annelerin hesabına öğrenci başına belirli periyotlarla şartlı eğitim yardımı yatırıyoruz. Bu kapsamda 2003 yılından bu yana Adıyaman ilinde her yıl ortalama annelerin hesabına Şartlı Nakit Transferinden 222,3 milyon TL yardım dağıttık.

TEKNOLOJİYİ YAYGINLAŞTIRDIK
ÇAĞIN ÖTESİNE GEÇTİK

2003-2020 yılları arasında;

- **9.741** adet BİLGİSAYAR
- **730** sınıfa ADSL BAĞLANTISI
- **228** BİLİŞİM SINIFI

2002 2020 AKİCRAATLARI

EĞİTİME DEĞER KATAN
PROJELER GELİŞTİRDİK

Ana Kız Okuldayız ve Okuryazarlık Seferberliği kampanyası ile 2003-2020 yılları arasında 24840 kursiyere okuma-yazma öğretildi. Resmî ve özel örgün eğitim kurumları ile yaygın eğitim kurumlarında öğrenim gören istekli öğrenci ve kursiyerleri destekleme ve yetiştirme amacıyla resmî örgün ve yaygın eğitim kurumlarında;

9.384
AÇILAN KURS SAYISI

50.422
KATILAN KURSİYER SAYISI

3.283
GÖREV ALAN ÖĞRETMEN SAYISI

OKUL SÜTÜ PROJESİNDEN

426.582 ÖĞRENCİYE **17.915.663** OKUL SÜTÜ DAĞITTIK.

360.253 ÖĞRENCİYE **5.156.709** PAKET KURU ÜZÜM DAĞITTIK.

2002 2020 AK İCRAATLARI

K Ca P Fe

FATİH PROJESİ KAPSAMINDA ADIYAMAN'DAKİ OKULLARA

4.253
ETKİLEŞİMLİ TAHTA

40
DOKÜMAN KAMERA

16.621
TABLET BİLGİSAYAR

9.245
DATA UCU

723
ÇOK FONKSİYONLU YAZICI

TASARIM
BECERİ ATÖLYESİ

İlkokuldan başlayarak tüm kademelerde, çocuklarımızın ilgi, yetenek ve mizaçları doğrultusunda tasarlayarak, yaparak, üreterek, deneyimleyerek öğrenme ve kendi alanlarında derinleşme fırsatı bulabildikleri esnek, modüler ve uygulamaya yönelik bir eğitim anlayışıyla 133 adet Tasarım Beceri Atölyesi kurduk.

133
Tasarım
Atölyesi

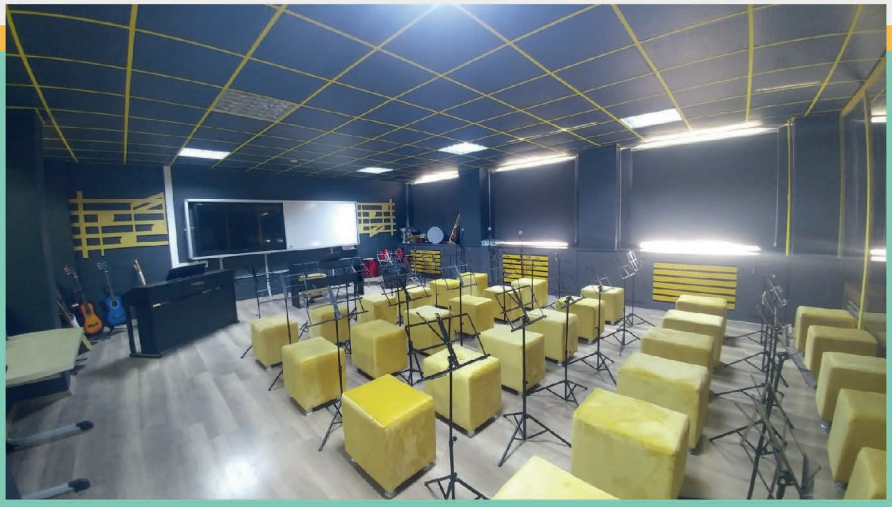

YÜKSEKÖĞRETİM

YÜKSEKÖĞRETİM KURULU

2002
2020

ADIYAMAN ÜNİVERSİTESİ
2006

YÜKSEKÖĞRETİM KURULU

Kuruluş Tarihi
2006

Tür
DEVLET

Akademik Birim Sayısı
(13 Fakülte, 1 Enstitü, 3 MYO, 6 MYO, 18 Arş. Uyg. Mer.)
41

Toplam Akademisyen
939

Profesör
53

Doçent
84

Dr. Öğretim Üyesi
288

Öğretim Görevlisi
181

Araştırma Görevlisi
333

Toplam Öğrenci
18.072

Doktora
64

Yüksek Lisans
469

Lisans
10.176

Ön Lisans
7.363

Sayfada yer alan veriler 14 Ocak 2021 tarihli YÖKSİS verisidir.

2023 VİZYONU DOĞRULTUSUNDA YENİLİKÇİ BİR KİMLİKLE **YÜKSEKÖĞRETİM KURULU YENİDEN YAPILANMIŞTIR.**

- **Geçmişte kalan müdahaleci YÖK'ten şikayetler, Yeni YÖK konsepti ile gerçekleştirilen uygulamalar ve düzenlemelerle, yapılan yetki paylaşımı ve yetki devirleri ile artık son bulmuştur.**

- Yükseköğretim Kurulu artık milletimize şekil veren bir kurumdan milletimizin değerlerine değer katan ve milletimize hizmet veren yeni bir kuruma dönüştürülmüştür.

- **Güçlü koordinasyon-esnek yönetim tarzı ile ulusal ve uluslararası boyutlarda yükseköğretim politikaları üretip uygulayarak bilim hayatımızı ve üniversite sistemini tedrici bir şekilde yeniden yapılandırması ile birlikte yükseköğretim alanında önemli başarılar elde edilmiştir.**

- Belli bir azınlığın yararlandığı seçkinci bir üniversite anlayışından ülkenin her köşesinden başarılı öğrencilerimizin okuyabileceği her ilimizde en az bir üniversitenin olduğu katılımcı ve rekabetçi yeni bir üniversite anlayışı ortaya çıkmıştır.

- **Yükseköğretimde sadece nicel değişimler yaşanmamış, üniversitelerin kalite odaklı yapısal dönüşümleri sağlanmıştır. Bu sayede üniversitelerimiz ulusal ve uluslararası düzeyde rekabetçi bir yapıya kavuşmuştur.**

- Gelişmiş ülkelerde olduğu gibi yükseköğretimde temel amacımız eğitim kurumlarımızın kalite odaklı faaliyetler yürütmesi, kalkınmada kritik rolü olan bilimsel alanların desteklenmesi, Ar-Ge ve inovasyonu teşvik eden iş birliğine açık bir iklimin oluşturulması, yerel ve bölgesel özelliklerin dikkate alınarak tematik alanlarda ihtisaslaşmanın sağlanması, çeşitliliğin artırılması olmuştur.

- Bu amaçlar doğrultusunda çok sayıda eylem planı ve proje hayata geçirilmiştir.

- **Yeni YÖK, "daimi tekâmül esaslı bir yükseköğretim sistemi inşa ederek "Güçlü Türkiye" hedefine destek vermeye devam etmektedir. Bu doğrultuda yürütülen projeler şunlardır:**

YÖK PROJELER

YÜKSEKÖĞRETİM KURULU

1- Çeşitlilik: Misyon Farklılaşması ve İhtisaslaşma

- Bölgesel Kalkınma Odaklı Üniversiteler
- Araştırma ve Aday Araştırma Üniversiteleri
- Tematik Üniversiteler
- Mesleki Eğitime Dayalı Üniversiteler

2- YÖK 100/2000 Doktora Projesi

3- Hedef Odaklı Uluslararasılaşma

4- Yükseköğretimde Dijital Dönüşüm Projesi

5- Açık Erişim/Açık Bilim

6- TEBİP (Temel Bilimlerde Üstün Başarı Sınıfları)

7- YÖK Gelecek Projesi

8- YÖK Anadolu Projesi

9- YÖK Sanal Laboratuvar Projesi

10- Üniversite Sanayi İşbirliğini Geliştirme Projesi

YÖK ANA PROJELER

- ÇEŞİTLİLİK: MİSYON FARKLILAŞMASI VE İHTİSASLAŞMASI
  - Bölgesel Kalkınma Odaklı Üniversiteler
  - Araştırma Üniversiteleri
  - Tematik Üniversiteler
  - Mesleki Eğitime Dayalı Üniversiteler
- YÖK 100/2000 DOKTORA PROJESİ
- YÜKSEKÖĞRETİM KALİTE KURULU
- HEDEF ODAKLI ULUSLARARASILAŞMA
- DİJİTAL DÖNÜŞÜM PROJESİ
- YÖK - GELECEK PROJESİ
- YÖK - ANADOLU PROJESİ
- YÖK - SANAL LABORATUVAR PROJESİ

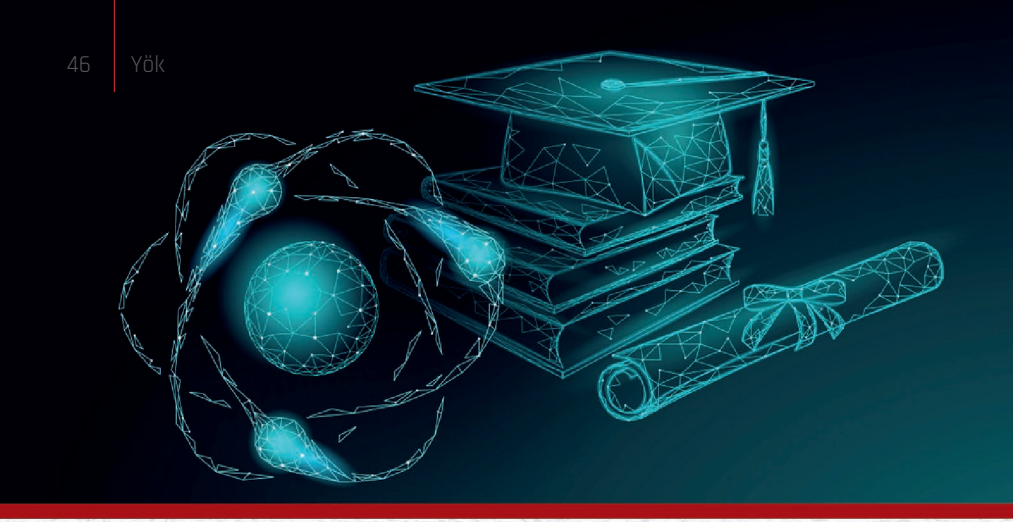

ÇEŞİTLİLİK: MİSYON FARKLILAŞMASI VE İHTİSASLAŞMA PROJESİ

Üniversiteler üstlendikleri misyon ve hedeflerini yerine getirirken uyguladıkları stratejiler ve iş birliği modelleri çerçevesinde kendilerine has kimliklere sahiptirler. Yeni YÖK'ün başlattığı yasal süreçlerle, Türk yükseköğretimi, ihtisaslaşma ve misyon farklılaşması kavramları etrafında şekillenmeye başlamıştır.

Yükseköğretim sistemimizde tek tip üniversite yerine çoğulcu anlayışa uygun, çeşitlilik esaslı bir yapılanma oluşturulmuştur. Bu amaçla,

- Araştırma ve Aday Araştırma Üniversiteleri,
- **Bölgesel Kalkınma Odaklı Üniversiteler,**
- Tematik Üniversiteler,
- **Mesleki Uygulama Ağırlıklı Üniversiteler**

şeklinde yükseköğretim sistemimiz yeniden yapılandırılmıştır.

YÖK 100/2000 DOKTORA PROJESİ

YÖK 100/2000 Doktora Projesi geleceğin Türkiyesi için güçlü nesiller yetiştirme projesidir. YÖK tarafından kurgulanan ve kurgusu itibariyle ulusal ölçekte olması açısından dünyada bir benzeri bulunmayan YÖK 100/2000 Doktora Projesi, yüksek araştırma kabiliyetlerine sahip doktoralı insan kaynağını arttırmak, disiplinler, kurumlar ve ülkeler arası iş birliğini güçlendirmek amacıyla doktora eğitimine yeni bir vizyon getirmiştir. Proje ile yükseköğretimde belirlenen politikaları ve projeleri uygulamaya sokabilecek, sosyal, sağlık, fen ve temel bilimler alanlarında nitelikli insan gücü yetiştirilmektedir.

Bir Türkiye projesi olan YÖK 100/2000 Doktora Projesi'nde belirlenen alanların dörtte üçü disiplinler arasıdır.

- Robotik,
- **Nanoteknoloji,**
- İlaç,
- **Aşı**,
- Göç Çalışmaları,
- **Eğitimde Dijitalleşme,**
- Deniz Hukuku,
- **Yapay Zekâ,**
- Fen ve Mühendislik,
- **Sağlık ve Sosyal Bilimler Alanları ,**

bu projede yer almaktadır. Programda bugün itibariyle 5 bin civarında doktora öğrencisi bulunmaktadır.

HEDEF ODAKLI ULUSLARARASILAŞMA PROJESİ

Yükseköğretim Kurulu'nun yükseköğretimde yapısal değişiklikte önemli başlıklarından biri de hedef odaklı uluslararasılaşma olmuştur. Bu kapsamda ülkemiz yükseköğretim tarihinde ilk defa "Yükseköğretimde Uluslararasılaşma Strateji Belgesi" hazırlanarak kamuoyuyla paylaşılmıştır.

YÖK'ün kuruluşu olan 1982 yılından 2014 yılına kadar geçen 32 yılda yükseköğretim alanında 15 ülkenin ilgili bakanlıkları ile YÖK arasında iş birliğine yönelik mutabakat zaptı imzalanmışken, **2020 yılı itibarıyla mutabakat zaptı imzalanan ülke sayısı 37 olmuştur.**

TÜRKİYE YÜKSEKÖĞRETİMDE CAZİBE MERKEZİ HALİNE GELMİŞTİR

Türk yükseköğretiminin cazibe merkezi haline getirilerek gelerek üniversitelerimizdeki uluslararası öğrenci ve öğretim elemanlarının artırılması amacıyla birçok çalışma yürütülmüştür. Bu kapsamda yükseköğretim kurumlarının yurtdışından öğrenci kabul kontenjanları ile ilgili kısıtlama kaldırılmış, Dünyada ilk defa yabancı uluslararası öğrenci burs programı oluşturulmuş, öğrenci ve öğretim elemanlarının uluslararası hareketliliği desteklenmiş ve **Study in Turkey** projesi hayata geçirilmiştir.

YÖK tarafından yeni koronavirüs salgını sürecinde Türk üniversitelerinin yurt dışında dijital ortamlarda tanıtılması için;

"STUDY İN TURKEY YÖK SANAL FUARI 2020" GERÇEKLEŞTİRİLDİ

www Sayfa Ziyareti : **259.417**

Toplam **164** Ülkeden Ziyaretçi Girişi Yapıldı.

ULUSLARARASI ÖĞRENCİ BURS PROGRAMI

Sayın Cumhurbaşkanımızın özel destek verdiği Türk, akraba ve kardeş ülkelerdeki öğrencilerin Türkiye üniversitelerinde okumalarını sağlamak; gelecekte ülkeleriyle ülkemiz arasında köprüler oluşturmak amacıyla ülkemizde ve hatta dünyada daha önce benzeri uygulanmamış olan **Uluslararası Öğrenci Burs Programı YÖK tarafından kurgulanmış ve halen başarı ile yürütülmektedir.**

Bu program ülkemizin uluslararası alanda görünürlüğüne ve gücüne hizmet etmekte, aynı zamanda Yeni YÖK'ün özgün burs politikasını da desteklemektedir.

ULUSLARARASI ÖĞRENCİ SAYISINDA SIÇRAMA

Son dört yıldır uluslararası öğrenci sayısındaki artış oranı diğer Avrupa ülkelerinin uluslararası öğrenci sayılarındaki artış oranı ile karşılaştırıldığında Türkiye açık ara birinci sıradadır.

YÖK'ün uluslararasılaşmada en büyük başarısı yabancı uyruklu uluslararası öğrenci sayısındaki sıçramadır. 2014'de 48 bin olan yabancı uyruklu uluslararası öğrenci sayısı, 2020'de 200 bine ulaştı. Türkiye yükseköğretimde uluslararası öğrenciler için çekim merkezi olma yolunda önemli bir ilerleme kaydederek, 2018 yılında sahip olduğu uluslararası öğrenci sayısı bakımından dünyada ilk 10 ülke arasına girme başarısı göstermiştir.

Üniversitelerimizin uluslararası rekabet gücünü artırmak, daha fazla uluslararası öğrenci gelişini sağlamak ve yabancı üniversiteler ile daha fazla ortak projeler yapmak amacıyla üniversitelerde Uluslararası İlişkiler Daire Başkanlığı ihdas edildi.

ULUSLARARASI ÖĞRENCİ SAYISI

Türkiye yükseköğretimde uluslararası öğrenciler için çekim merkezi olma yolunda önemli bir ilerleme kaydederek, **2018 yılında sahip olduğu uluslararası öğrenci sayısı bakımından dünyada ilk 10 ülke arasına girme başarısı göstermiştir.**

YÜKSEKÖĞRETİMDE DİJİTAL DÖNÜŞÜM PROJESİ

- **YÜKSEKÖĞRETİMDE DİJİTAL DÖNÜŞÜM PROJESİ 2018 YILINDA BAŞLATILDI.**

Yükseköğretim Kurulu tarafından iki yıl önce "Yükseköğretimde Dijital Dönüşüm Projesi" başlatıldı.
Bu proje kapsamında şu ana kadar;

16 üniversitemizde
10 binin üzerinde öğretim elemanına
"Dijital Çağda Yükseköğretimde Öğrenme ve Öğretme",
61 binin üzerinde öğrenciye
"Dijital Okur-Yazarlık" dersi verildi.

- **DİJİTAL DÖNÜŞÜM PROJESİNDE YENİLİKÇİ ADIMLAR ATILDI (YÖK-CISCO İŞBİRLİĞİ)**

Üniversitelerinden seçilen bir grup akademisyene "siber güvenlik" ve "ağ yönetimi" konularında CISCO Network Akademi tarafından ücretsiz sertifika eğitimi verilmeye başlandı.

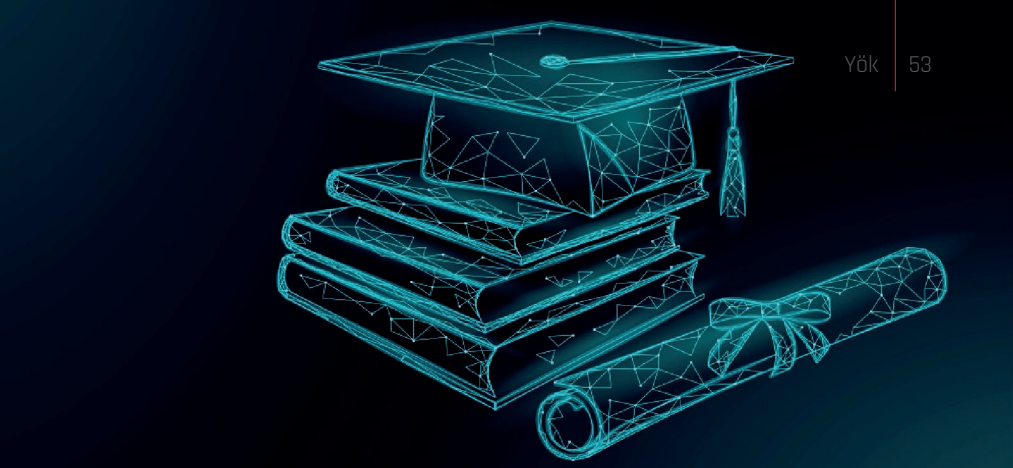

AÇIK BİLİM–AÇIK ERİŞİM

Kamu kaynaklarıyla desteklenen bilimsel araştırmaların, verilerin ve eğitim malzemelerinin açık erişim alt yapısı aracılığıyla herkesin erişimine açılması bilimsel araştırmaların görünürlüğünü ve etkisini artırmakta, böylece bilimsel keşif yapma ve yenilik (inovasyon) sürecini hızlandırarak refahın artmasına katkıda bulunmaktadır.

“Dijitalleşen YÖK” adıyla 2019 yılında başlatılan ve “Açık Bilim ve Açık Erişim” çalışmaları bağlamında gerçekleştirilen bir dizi düzenleme sonunda açık bilim / açık erişimde önemli mesafeler kat edilmiştir.

"YÖK Açık Bilim Sistemi Yazılım Projesi" çalışmaları ise devam etmektedir. Bu sistem sayesinde, üniversitelerde hazırlanan lisansüstü tezler ile bilimsel faaliyetler sonunda ortaya çıkan makale, kitap, kongre bildirileri ve diğer yayınların bibliyografik denetimi sağlanarak, açık erişimde olarak araştırmacıların hizmetine sunulacaktır.

YÖK-TEBİP

Türkiye'nin kalkınmasında öncelikli alanların başında gelen Temel Bilimler programlarında ;

Biyoloji

Fizik

Kimya

Matematik

YKS ile ilk üç sırada yerleşen öğrenciler için üstün başarı sınıfları oluşturuldu.

Bu program başarılı temel bilimler öğrencileri için, özel bir müfredat, farklı üniversite hocalarından ders alma, yabancı dil desteği gibi ek uygulamalarla nitelikli entelektüel bilim adamlarının yetiştirilmesine lisans düzeyinde başlamayı hedeflemektedir.

Üniversite öğrencisinin entelektüel düzeyini yükselten, onu münevver kılan, onun şahsiyetini olgunlaştıran bir program olan Felsefe programı için öğrenci dostu "YÖK", **2020 yılında ilk kez Felsefe lisans programlarını YÖK Destek Bursları kapsamına dâhil etti.**

YÖK GELECEK PROJESİ

Yeni YÖK tarafından bu yıl başlatılan bir diğer proje "YÖK-Gelecek Projesi"dir. İki aşamadan oluşan projenin birinci aşaması: "Öncelikli Alanlarda Araştırma Görevlisi İstihdamı", ikinci aşaması ise "Öncelikli Alanlarda Öğretim Üyesi İstihdamı"dır.

Yapay Zekâ,

Veri Bilimi,

Mikro ve Nanoteknoloji,

Akıllı ve Yenilikçi Malzemeler
gibi öncelikli alanlarda Araştırma Görevlisi alımı ile

Bulut bilişim,

Büyük veri ve veri analitiği,

Enerji depolama,

Genişbant tekonolojileri

gibi ülkemizin kalkınma yolundaki **"kritik teknoloji"** alanlarında öğretim üyesi atamalarına yönelik proje hayata geçirildi.

YÖK ANADOLU PROJESİ

Anadolu'nun dört bir yanında, birer gurur abidesi olarak yükselen üniversitelerimizin gelişimine destek verecek bu proje ile Anadolu'daki yeni gelişen üniversiteler nispeten daha gelişmiş üniversitelerle eşleştirerek eksiklikler hızla giderilecek.

YÖK SANAL LABORATUVAR PROJESİ

"YÖK Sanal Laboratuvar Projesi" ile

Genel Kimya

Fizik Laboratuvarı Dersleri Sanal Ortamda Verilmeye Başlandı.

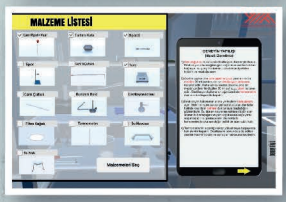

İlk Olarak Dijital Dönüşüm Projesinde Yer Alan;

24 Üniversiteye Açıldı

15 Bin Öğrencinin İstifadesine Sunuldu.

Bu projenin önümüzdeki yıl yaygınlaştırılması hedeflenmektedir.

2002 2020 AK İCRAATLARI

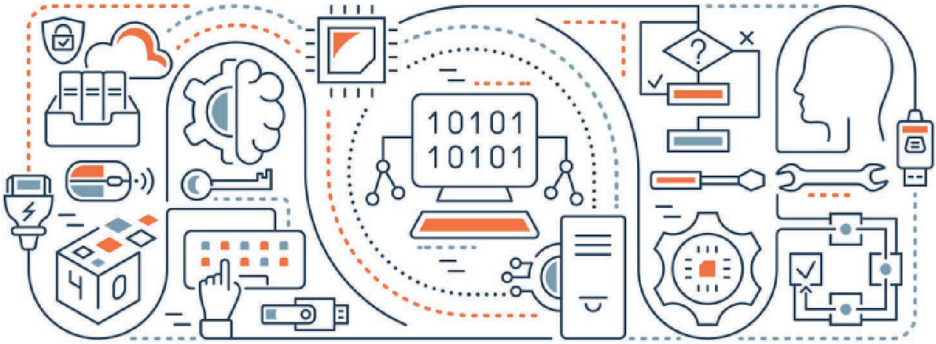

ÜNİVERSİTE SANAYİ İŞ BİRLİĞİ GELİŞTİRME PROJESİ

Yükseköğretim alanının sanayi ve iş dünyasına, iş dünyasının yükseköğretim alanına karşılıklı katkı ve desteğini en etkin biçimde gerçekleştirmek üzere sorunları tespit edip Yükseköğretim Kurulu'na öneriler sunmak amacıyla YÖK bünyesinde 2015 yılında **YÖK-Üniversite-Sanayi İşbirliği Komisyonu** oluşturulmuştur. Bu komisyonda ilgili bakanlıklar, başkanlıklar ve özel sektör temsilcileri bulunmaktadır.

Komisyon marifetiyle projelerin bir an önce hayata geçirilmesi, daha hızlı karar alınması, tüm hizmetlerde sonuç odaklı olunması ve tüm süreçlerde verimlilik odaklı çalışılarak yeniliklere hızla adapte olunması sağlanarak ülkemizin stratejik hedeflerine ulaşılmaya çalışılmaktadır.

Komisyon çalışmaları kapsamında alınan kararlar 11. Kalkınma Planı'nda da yer almıştır

YENİ YÖK ÇALIŞMALARINA HIZLA DEVAM EDİYOR....

GELECEĞİN MESLEKLERİ ÇALIŞMALARI

Yükseköğretimde gelecekte öne çıkacak yetkinlikler ve mesleki eğilimlere dair kavramları ve tartışmaları gözden geçirmek ve bu bağlamda, yükseköğretimde bu bilgileri ve yetkinlikleri edindirebilmek için etkin yapısal sistemleri ortaya koymak amacıyla Geleceğin Meslekleri Çalışması yürütülmüştür.

Yükseköğretim tarihinde ilk kez Yükseköğretim Kurulunca,

- "Dijital Medya ve Pazarlama",
- **"Üç Boyutlu Modelleme"**
- "Yapay Zeka Mühendisliği"
- **"Yazılım Geliştirme"**
- "Engelliler için Destek Programı"
- **"İnsansız Hava Aracı**
- "Teknolojileri Operatörlüğü"

gibi alanlarda lisans ve önlisans programları açılmıştır.

2002 2020 AK İCRAATLARI

MESLEK İCRASINA YÖNELİK **BAZI PROGRAMLAR İÇİN BAŞARI SIRASI ŞARTI GETİRİLMESİ**

Kamuoyunun ve akademinin hassasiyetleri ve görüşleri de dikkate alınarak **Tıp, Hukuk, Mühendislik, Öğretmenlik, Mimarlık, Eczacılık ve Diş Hekimliği** programları için başarı sırası şartı getirildi.
Yeni YÖK'ün Türk yükseköğretim sistemine kazandırdığı başarı sırası şartı toplumun bütün kesimlerince; akademi, meslek örgütleri ve Sivil Toplum Kuruluşları tarafından da takdir görmüş ve desteklenmiştir.

TARIM, ZİRAAT, ORMAN, SU ÜRÜNLERİ VE HAYVANCILIK **PROGRAMLARINA YÖNELİK İYİLEŞTİRİCİ TEDBİRLER**

Yeni YÖK suya, toprağa dokunarak, tarım, ziraat, orman, su ürünleri ve hayvancılık odaklı lisans programlarına yönelik iyileştirici tedbirler almaya devam etmektedir. Yükseköğretim Kurulu tarafından Türkiye'nin öncelikli alanlarında stratejik önem arz eden tarım, ziraat, orman, su ürünleri, yer bilimleri ve hayvancılık odaklı lisans programları için ilk kez 2016-2017 eğitim öğretim yılında "YÖK Destek Bursları" verilmeye başlanmıştır.

Öğrenim süreleri boyunca öğrencilere aylık olarak ödenen ve başarıyı önceleyen bu burslar, ilgili lisans programlarına ilk on beş tercihinde yer veren ve bu programlara ilk 3 sırada yerleşen öğrencilere verilmektedir.

OSB'LERDE KURULAN MYO'LARA DESTEK

Ülkenin kalkınmasında ve istihdamın artmasında imalat sektörü kapsamındaki alt sektörler önemli rol almaktadır. **"Yükseköğretimden Endüstriye Nitelikli İnsan Gücü Yetiştirme Projesi"** kapsamında öğrencilerin mesleki becerilerini ileri düzeye çıkarmak, iş hayatına uyumlarını sağlamak ve işyerinde eğitimi teşvik etmek amacıyla 2017-2018 eğitim ve öğretim yılından itibaren Organize Sanayi Bölgesi içinde kurulan 11 Meslek Yüksek Okuluna öğrenci başına eğitim desteği verilmeye başlanmıştır.

Destek verilen alanlar:

- Alternatif Enerji Kaynakları Teknolojisi
- **Biyomedikal Cihaz Teknolojisi**
- Elektrik, Elektronik Teknolojisi
- **Endüstri Ürünleri Tasarımı**
- Endüstriyel Kalıpçılık
- **Gıda Teknolojisi**
- İklimlendirme ve Soğutma Teknolojisi
- **Kaynak Teknolojisi**
- Kimya Teknolojisi
- **Lojistik**
- Makine
- **Mekatronik**
- Otomotiv Teknolojisi
- **Tekstil Teknolojisi**

OSB MYO'larda;

46 Önlisans Programında
Öğrenim Gören **2.839** Öğrenci için
Her Yıl Öğrenci Başına Ortalama **5.000 TL** Eğitim Desteği verilmektedir.

FEN VE MÜHENDİSLİK ÖĞRENCİLERİNİN SANAYİ EĞİTİMLERİNİN DESTEKLENMESİ

Fen ve mühendislik programlarında okuyan öğrencilerin mesleki becerilerini geliştirmek ve gerçek iş ortamında öğrencilerin mesleki yetkinliklerini artırmak amacıyla **sanayi eğitimine gönderilen öğrencilere her ay için asgari ücretin 1/3'ü oranında destek verilmektedir.**

İHRACATÇI BİRLİKLER İLE BİRLİKTE EĞİTİMİN VE ÖĞRETİMİN DESTEKLENMESİ

YÖK, **tekstil ve deri mühendisliğinde** okuyacak öğrencilerin niteliğini, üniversite ile tekstil ve deri sektörünün iş birliğini, mezun öğrencilerin istihdamını artırmak amacıyla İstanbul Tekstil ve Konfeksiyon İhracatçı Birlikleri ile iş birliği protokolü imzalanmıştır. Protokol kapsamında bu programları tercih eden öğrenciler başarı sıralaması esas alınarak Birlik tarafından her ay için asgari ücret tutarında burslandırılmakta ve başarılı öğrencilere istihdam garantisi verilmektedir.

YÖK, **maden, jeoloji ve cevher hazırlama mühendisliklerinde** okuyacak öğrencilerin niteliğini, üniversite ile maden sektörünün iş birliğini artırmak amacıyla İstanbul Maden İhracatçıları Birliği ile iş birliği protokolü imzalamıştır. Protokol kapsamında bu programları tercih eden öğrenciler başarı sıralaması esas alınarak Birlik tarafından her ay asgari ücret tutarında burslandırılmaktadır.

E-DEVLET KAPISI ÜZERİNDEN **E-TRANSKRİPT BELGESİ TEMİNİ**

Cari sistemde sadece 4 üniversitemiz e-devlet kapısı üzerinden e-transkript belgesi verebilmektedir. Yükseköğretim Kurulunun başlattığı projenin 2020 yılı sonu itibariyle sonuçlanması ile Yükseköğretim sistemimizdeki tüm öğrenciler bulundukları her yerden ücretsiz e-devlet kapısı YÖK üzerinden e-transkript belgesi alabileceklerdir. Yükseköğretim öğrencilerinin devletten talep ettikleri ilk sıradaki istekleri bu proje ile karşılanmış olacaktır.

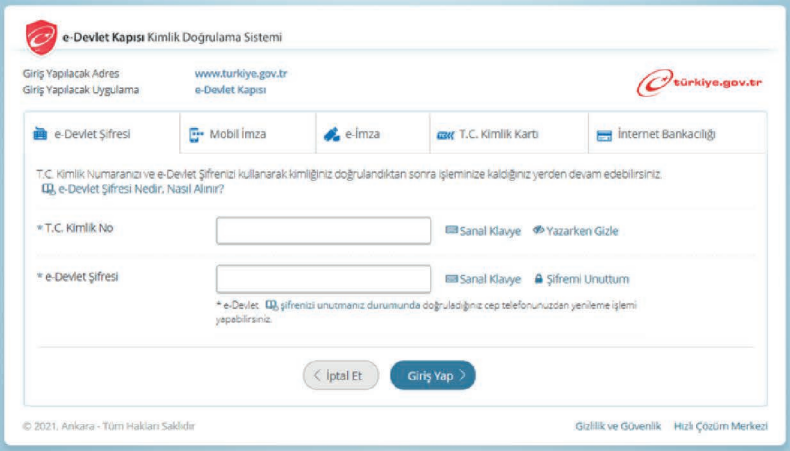

YÖK'ÜN ÖNCÜLÜĞÜNDE BAŞLATILAN SÜREÇLER İLE GERÇEKLEŞTİRİLEN BAZI YASAL DÜZENLEMELER

- Kalite Kurulunun Kurulması
- Yükseköğretim Kurumlarının Misyon Farklılaşması Odaklı İhtisaslaşmasının yasal zemine kavuşturulması
- Yükseköğretim Eğitim Programları Danışma Kurulu Kurulması
- Meslek Yüksekokulları Koordinasyon Kurulu Kurulması
- MYO'ların Organize Sanayi Bölgelerinde Açılmasının Teşvik Edilmesi
- İş Yeri Odaklı Eğitimin Teşvik Edilmesi
- BAP Projelerinden Tezli Yüksek Lisans ve Doktora Öğrencilerin Bursiyer Olarak Desteklenmesi
- Emekli Öğretim Üyelerinin İhtiyaç Duyulan Alanlarda Sözleşmeli Olarak İstihdam Edilmesi
- Üniversitelerde Sermaye Şirketi Statüsünden Teknoloji Transfer Ofisleri Kurulması
- 7. Yıl Ücretli Araştırma İzni (Sabbatical)
- Doktora Sonrası Araştırmacı İstihdamı (Post Doc)

- YÖK'ün yükseköğretim kurumlarına yetki devri kapsamında "kurumların ikinci öğretim lisansüstü öğretim ücretlerini belirleyebilmesi"
- Hâlihazırda yılda iki kez yapılabilen Doçentlik başvurusu sayısının artması
- Eğitim öğretimde kalite çıtasını yükseltmek için öğretim görevliliği için asgari şart olarak tezli yüksek lisans şartı getirilmesi
- Vakıf yükseköğretim kurumlarının mali güçlük sebebiyle faaliyet izinlerinin kaldırılması yetkisinin objektif ölçütler doğrultusunda sınırlandırılması
- Vakıf yükseköğretim kurumlarında çalışan öğretim elemanlarına ödenen ücretin, Devlet yükseköğretim kurumlarında çalışan emsallerinden daha düşük olamayacağı yönünde düzenleme
- Vakıf üniversitelerinde ücretsiz eğitim imkânı ile ilgili düzenleme (Vakıf üniversitelerinin tüm programlarına ilk yüzde onluk dilimde yerleşen öğrenciler, YÖK kararı ile burslu olarak okutulmakta iken bu oran yasal düzenleme ile yüzde %15'e çıkarıldı. Bu sayede 2020 yılında 11 bini aşkın öğrenci daha bu düzenleme ile ücretsiz eğitim imkânına sahip olmuştur.)

SAĞLIK

ADIYAMAN İLİNDE
SON 18 YILDA SAĞLIK ALANINDA

10
Hastane

272
1. Basamak Sağlık Hizmetleri

3
MR

4
BT

44
USG

104
Diyaliz Cihaz

84
Nitelikli Hasta Yatağı Oranı (%)

1.381
Yatak

2002 2020 AK İCRAATLARI

934 MİLYON TL YATIRIM YAPTIK.

83
31.08.2020
(Özel verisidir)

176
31.08.2020
(SB verisidir)

208
Aile Hekimi

459
Poliklinik Oda

32
Acil İstasyon

50
Ambulans

SAĞLIK ALANINA GETİRDİĞİMİZ YENİ ANLAYIŞLA **KORUYUCU SAĞLIK HİZMETLERİNİ YAYGINLAŞTIRDIK**

- AK Parti hükümetleri olarak insanımıza verdiğimiz sağlık hizmetini devletin sağladığı bir lütuf değil, bir hakkın teslimi olarak görüyoruz.

- AK Parti iktidarından önce hastane kapılarında uzayıp giden kuyruklar vardı. Parası olmayanların hastane kapılarından geri çevrildiği, bebeklerin ve cenazelerin rehin tutulduğu bir Türkiye vardı. Artık o günleri ülke olarak geride bıraktık.

- Devlete ait hastaneleri tek çatı altında topladık. Özel kuruluşlardan yararlanma imkânı getirdik. Kamu veya özel demeden hastanelerin kapısını herkese açtık.

- Yeni sağlık tesislerinin yapımı, hastanelerin tıbbi cihaz kapasitesinin artırılması ve yenilenmesi, hasta yataklarının nitelikli hale getirilmesi gibi hizmetleri yürütebilmek için bütçeden sağlığa ayrılan payı yükselttik.

- Hastanelerimizi modern imkânlara ve fiziki şartlara haiz, aynı zamanda hizmet sunum kalitesi bakımından da birinci sınıf hastaneler haline getirdik. Sağlık alanında getirdiğimiz yeni anlayışla koruyucu sağlık hizmetlerini yaygınlaştırdık.

MODERN TESİSLERİ HİZMETE ALDIK

2002-2020 yılları arasında Adıyaman ve ilçelerinde son teknolojiye sahip, modern sağlık tesisleri yaptık.

YAPILAN SAĞLIK TESİSLERİ

Samsat

- S.O. 4 Daireli Lojman
- **Devlet Hastanesi (10 Yataklı)**

Besni

- Devlet Hastanesi Yeni Bloğu
- **Aile Sağlığı Merkezi (6 Hekimlik-Lojmanlı)**
- Atmalı 112 Acil Sağlık Merkezi ve Aile Sağlığı merkezi (Ö.İ.)
- **Devlet Hastanesi 75 Yatak**
- Hacıhalil Sağlık Evi
- **Kutluca Aile Sağlığı Merkezi (3Hekimlik) Lojmanlı**
- Sayören Aile Sağlığı Merkezi (1Hekim) Lojmanlı
- **Üçgöz Aile Sağlığı Merkezi (1Hekimlik) Lojmanlı**

T.C. SAĞLIK BAKANLIĞI

Gerger

- 6 Daireli lojman
- **Güngörmüş 112 Acil ve Aile Sağlığı Merkezi**
- Güzelsu Aile Sağlığı Merkezi 2 Hekimli Ve Lojman
- **Merkez Devlet Hastanesi Bağlı Entg. İlç. Hast. Yeni Hastane Bloğu 25 Yatak**

Gölbaşı

- 2 Nolu Sağlık Ocağı
- **Devlet hastanesi revize blok(Mevcutta 50 Yatak olan Hastane Nihaide 75 Yatak olacak şekilde revize edilecektir.)**
- Devlet Hastanesi Yeni Bloğu
- **1 Nolu Aile Sağlığı Merkezi(9 Hekimlik)+TSM+112 ASH+10 Daireli Lojman**

Kahta

- 3 Nolu Sağlık Ocağı
- **Devlet Hastanesi 150 Yatak**
- Devlet Hastanesi Yeni Bloğu ve Lojman Yapımı
- **Göçeri Entegre İlçe Hastanesi**
- Hacıyusuf Aile Sağlığı Merkezi 2 Hekim+Lojman
- **Göçeri Entegre Hastanesi Personel Lojmanı yapımı**
- Karadut Aile Sağlığı Merkezi
- **Akıncılar Aile Sağlığı Merkezi (2 Hekimlik-Lojmanlı)**
- Bozpınar 1 Hekimlik Aile Sağlığı Merkezi
- **Çobanlı 112 Acil Sağlık İstasyonu**
- Gölgeli 1 Hekimlik Aile Sağlığı Merkezi (Lojmanlı)
- **Narince Aile Sağlığı Merkezi (5AHB) Lojmanlı 112 ASHİ**
- TSM 1-2 Hekimlik A Tipi

T.C. SAĞLIK BAKANLIĞI

Sincik

- İlçe Hastanesi 10 hasta odalı (Nihaide 20 yatak) + 6 Daireli Lojman
- **Çamdere Sağlık Evi**
- Dilektepe Aile Sağlığı Merkezi (1Hekimlik) Lojmanlı

Tut

- İlçe Hastanesi
- **İlçe Hastanesi 6 Daire Lojman**
- Yalankoz Aile Sağlığı Merkezi (1Hekimlik) Lojmanlı

Adıyaman

- 4 No'lu Kahta ASM (Prefabrik)
- **Merkez Gölbaşı 2 No'lu ASM (Prefabrik)**
- 30 ünit Ağız ve Diş Sağ.Mrk.+Müdürlük Hizmet Binası tadilatı
- **Ağız ve Diş Sağlığı Merkezi (60 Ünit)**
- Devlet Hastanesi 400 Yatak
- **Devlet Hastanesi Yeni Bloğu**
- Eğitim Tipi Sağlık Ocağı
- **Hanım-Hüseyin Hamurcuoğlu Sağlık Ocağı**
- K.D.Ç Hastalıkları Hastanesi Yeni Bloğu
- **K.D.Ç. Hastanesi Yeni Blok**
- Merkez 2 Nolu Sağlık Ocağı
- **Merkez 8 Nolu Sağlık Ocağı**
- Merkez Durukaynak Aile Sağlığı Merkezi 2 Hekim+Lojman
- **Merkez Hasancık Aile Sağlığı Merkezi**
- Merkez Kömür Köyü Aile Sağlığı Merkezi 2 Hekim+Lojman
- **Çelikhan Aile Sağlığı Merkezi +Toplum Sağlığı Merkezi(5 Hekimli)+112 ASHİ**
- Merkez Aile Sağlığı Merkezi (4 Hekimlik)
- **Merkez Atakent 1-2 Hekimlik ASM-Lojman (A Tipi)**
- Merkez Kuştepe Sağlık Evi
- **Merkez Petrol 112 Acil Sağlık İstasyonu**
- Merkez Yaylakonak Aile Sağlığı Merkezi(1Hekimlik) Lojmanlı

T.C. SAĞLIK BAKANLIĞI

SAĞLIK YATIRIMLARINA
SON HIZ DEVAM EDİYORUZ

YAPIMI DEVAM EDEN SAĞLIK TESİSLERİ

Besni

- Tekağaç Köyü Prefabrik Sağlık Evi
- **Yazıbeydilli Köyü Prefabrik Sağlık Evi**

Gerger

- Çobanpınar Prefabrik Sağlık Evi
- **Kelaşan ASM (5-6 AHB)+TSM+ 112 Acil Sağlık İstasyonu+Lojman**

Gölbaşı

- Balkar Aile Sağlığı Merkezi (2 AHB)+Lojman+112 ASHİ
- **Belören 2 Hekimlik Aile Sağlığı Merkezi +Lojman**

T.C. SAĞLIK BAKANLIĞI

Kahta

- Bostanlı Köyü Prefabrik Sağlık Evi
- **Eskitaş Köyü Aile Sağlığı Merkezi 2 Hekim**

Adıyaman

- Kadın Doğum ve Çocuk Hastalıkları Hastanesi 300 yatak
- **Şerefli Köyü Prefabrik Sağlık Evi**
- Yazıbaşı Köyü Prefabrik Sağlık Evi

2002 2020 AK İCRAATLARI

YAPIMI PLANLANAN SAĞLIK TESİSLERİ

Besni

- Kızılin Köyü Prefabrik Sağlık Evi

Kahta

- Ağız ve Diş Sağlığı Merkezi 25 Ünit
- **Hürriyet 5 Nolu Aile Sağlığı Merkezi (7 AHB)**
- Fırat Sağlıklı Hayat Merkezi+ Aile Sağlığı Merkezi 9 Hekim+ 112 ASHİ

Adıyaman

- Çelikhan Devlet Hastanesi 35 Yatak+20 Daireli Lojman
- **İl Sağlık Müdürlüğü hizmet binası+ Merkez Toplum Sağlığı Merkezi Ortak Sağlık Güvenlik Birimi+Umke birimi ve deposu+Aşı deposu+Sağlık Müdürlüğü deposu+Garaj yapımı**
- Merkez Ovakuyucak Köyü Prefabrik Sağlık Evi
- **Merkez Halk Sağlığı Laboratuvarı+Toplum Sağlığı Merkezi+Aile Sağlığı Merkezi(6 Hek.)**
- Merkez Fatih Aile Sağlığı Merkezi (9 AHB)
- **Merkez Yenimahalle Aile Sağlığı Merkezi (6 AHB)+112 ASHİ**

T.C. SAĞLIK BAKANLIĞI
ADIYAMAN EĞİTİM VE ARAŞTIRMA HASTANESİ

2
MR
(HİZMET ALIMI DAHİL)

2
BT
(HİZMET ALIMI DAHİL)

6
USG CİHAZ
(HİZMET ALIMI DAHİL)

15
DOOPLER USG CİHAZ
(HİZMET ALIMI DAHİL)

10
YANIK YATAK

108
POLİKLİNİK ODA

59
1 YATAKLI
NİTELİKLİ ODA

8
1 YATAKLI WC SİZ
DUŞSUZ ODA

2002 2020 AK İCRAATLARI

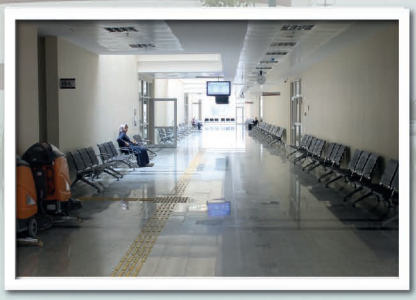

740 TESCİLLİ YATAK

148 YOĞUN BAKIM YATAK

254 KAPALI OTOPARK

7 YOĞUN BAKIMDA KULLANILAN DİYALİZ CİHAZ

3 AMELİYATHANE

1 YANIK ÜNİTE

493 AÇIK OTOPARK

110.536 KAPALI ALAN

30 DİYALİZ CİHAZ

İHTİYACA CEVAP VERİYORUZ

HASTANELERİMİZİN KALİTESİNİ YÜKSELTİYORUZ

İnsan hayatını her şeyin önünde tutuyor, yeni hastaneler inşa ederken mevcut hastanelerimizin bakımını yapıyor, **Adıyaman ilimizin sağlık personeli ihtiyacını ortadan kaldırıyoruz.**

Hastane Sayısı

2002	7
2020	10

Toplam Sağlık Personeli

2002	2.315
2020	6.452

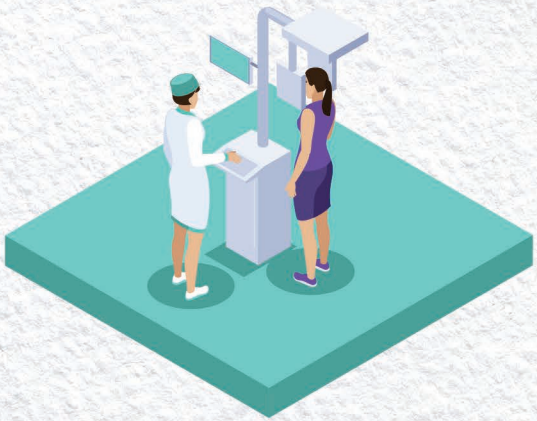

2002 2020 AK İCRAATLARI

SAĞLIKTA DEVRİM:

SON TEKNOLOJİYİ HASTANELERİMİZE TAŞIDIK

MR ve BT cihazı bulunmayan Adıyaman'da bu sebeple başka illere yapılan hasta sevkine son verdik.

Mr Sayısı

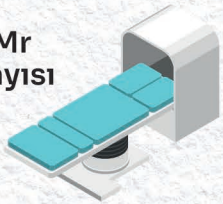

2002	-
2020	3

Bt Sayısı

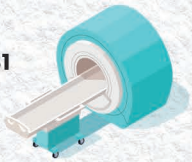

2002	1
2020	4

Ultrason Cihazı Sayısı

2002	5
2020	44

Diyaliz Sayısı

2002	7
2020	104

Hastanelerimizi **5 Yıldızlı Otel Konforuyla** Buluşturduk

Hasta odalarımızı nitelikli yani içinde tuvaleti, banyosu ve en fazla iki hasta yatağı olan konforlu odalara dönüştürdük, dönüştürmeye de devam ediyoruz. **Adıyaman ilimizdeki toplam yatak kapasitesinin %84'ünü nitelikli yatak haline getirdik.**

Yatak Sayısı

2002	710
2020	1.381

Nitelikli Hasta Yatağı Oranı

2002	4
2020	84

Yanık Yatak Sayısı

2002	-
2020	10

2002 2020 AK İCRAATLARI

| Yoğun Bakım Ünitelerindeki |

YATAK SAYISINI 14.6 KATINA ÇIKARDIK

Yoğun bakım yatağının bulunmaması sebebiyle oluşan mağduriyetleri önlemek amacıyla **Yoğun Bakım ünitelerindeki yatak sayısını artırdık.**

Yoğun Bakım ünitelerindeki yatak sayısı;

Sağlık Bakanlığı	176
Özel	83
TOPLAM	259

Yoğun Bakım Yatak Sayısı

2002	14
2020	176

ADIYAMAN İLİMİZDE
SUNULAN ÖZELLİKLİ SAĞLIK HİZMETLERİMİZ;

- Yanık Merkezi (1 Adet)
- **Onkoloji Tanı ve Tedavi Merkezi (1 Adet)**
- İnme Ünitesi (1 Adet)
- **Göz Bankası (1 Adet)**

ADIYAMAN'A BİRİNCİ SINIF SAĞLIK HİZMETLERİ GETİRDİK

Her hekime bir oda prensibiyle muayene oda sayısını 459'a çıkardık.

BU SAYEDE MUAYENE SAYISINI

1.3 Milyondan

5.5 Milyona ulaştırdık.

SAĞLIK HİZMETLERİNDEN MEMNUNİYET ORANI

2002 2020 AK İCRAATLARI

AİLE HEKİMLERİMİZ HASTALARININ **HİZMETİNDE**

2010 yılında yurt çapında uygulamaya koyduğumuz aile hekimliği ile birinci basamak sağlık hizmetlerini geliştirdik.

2020 itibarıyla Adıyaman'da 208 aile hekimimiz hizmet veriyor.

HASTALARIMIZIN **AYAĞINA GİDİYORUZ**

- Yatağa bağımlı hastaların hastanede yapılması zorunlu olmayan tedavilerine yönelik evlerinde sağlık hizmeti sunmaktayız.
- Böylece hastalarımızın ev ortamından ayrılmadan sağlık hizmetine kavuşmasını sağladık.
- Evde sağlık hizmeti ile devletin yardım ve şefkat elini vatandaşımıza uzattık.

2010 yılında başlattığımız bu hizmet kapsamında Adıyaman

ACİL DURUM EKİBİMİZ

7/24 GÖREVDE

- Acil durumlarda vatandaşımızın imdadına yetişmek için 112 acil servislerinde devrim niteliğinde yenilikler yaptık.
- Adıyaman'ın her köşesine Acil Sağlık hizmeti ulaştırdık.

ADIYAMAN

	2002	2020
112 Acil İstasyon Sayısı	1	32
112 Acil Ambulans Sayısı	2	50
Helikopter Ambulans Vaka Sayısı	-	94
Uçak Ambulans Vaka Sayısı	-	87

Kar Paletli Ambulans	3 Adet

2002 2020 AK İCRAATLARI

GENÇLİK VE SPOR

SON 18 YILDA ADIYAMAN'A GENÇLİK VE SPOR ALANINDA

324.348 MİLYON TL
YATIRIM

337.210 MİLYON TL
BURS VE KREDİ

2
GENÇLİK MERKEZİ SAYISI

23.241
GENÇLİK MERKEZLERİ ÜYE SAYISI

12
SPOR TESİSİ SAYISI

7.626
BURS VE KREDİ ALAN ÖĞRENCİ

7.564
YURT KAPASİTESİ

37.948
PROJELERDEN YARARLANAN GENÇ

2002 2020 AK İCRAATLARI

661.5 MİLYON TL | YATIRIM VE DESTEK SAĞLADIK

6.301
SPORTİF YETENEK TARAMASI YAPILAN GENÇ

4 MİLYON 359 BİN TL
PROJELERE VERİLEN DESTEK

112 MİLYON 029BİN TL
YURT YATIRIMLARI İÇİN HARCAMA

212 MİLYON 318 BİN TL
TOPLAM YATIRIM TUTARI

324 MİLYON 348 BİN TL
GENÇLİK VE SPOR TESİSLERİ İÇİN TOPLAM HARCAMA

11 MİLYON 749 BİN TL
GENÇLİK VE SPOR TESİSİNİN BAKIM ONARIMI İÇİN HARCAMA

1 MİLYON 83 BİN TL
AMATÖR SPOR KULÜPLERİNE SAĞLANAN DESTEK

28 MİLYON 535 BİN TL
ÖĞRENCİLERE VERİLEN BESLENME VE BARINMA YARDIMI

2002 2020 AK İCRAATLARI

ADIYAMAN İLİNDE **YAPILAN SPOR TESİSLERİ**

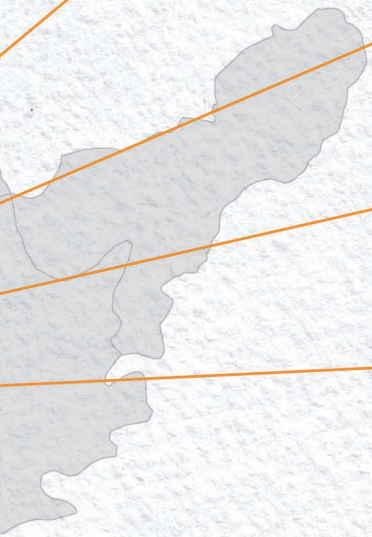

ÇELİKHAN

- Spor Salonu
- **Futbol Sahası**

GENGER

- İlçe Spor Salonu

KAHTA

- İlçe Gençlik Merkezi

MERKEZ

- **Sümerevler Atletizm Pisti**
- Yenimahalle Spor Salonu
- **Gençlik Merkezi**
- Sümerevler Futbol Sahası
- **Gençlik Merkezi**
- Merkez Spor Salonu
- **Gazihan Dede Su Sporları Merkezi**

SİNCİK

- İlçe Spor Salonu

ADIYAMAN İLİNDE YAPILAN BAKIM - ONARIM ÇALIŞMALARI

2002 Yılları 2020 Arasında **11.749.750,00 ₺**

Harcanarak **31 adet** spor tesisinin bakım-onarımı yapılmıştır.

2020 YILI YATIRIM PROGRAMI KAPSAMINDA DEVAM EDEN PROJELER

TOPLAM MALİYETİ **42.350.000,00 ₺**

- Adıyaman Besni Gençlik Merkezi
- **Adıyaman Kahta Spor Kompleksi**
- Adıyaman Merkez Çok Amaçlı Spor Salonu

Proje maliyetleri yapıldığı yıl itibari karne katsayıları ile çarpılarak 2020 yılına göre güncellenmiştir.

GENÇLİK
HİZMET VE FAALİYETLER

Gençlik Merkezlerimiz her geçen gün artan sayıları ile daha fazla gence ev sahipliği yapıyor.

Artan sayıları ile gençlik kamplarımızda daha çok gencimiz "Bir kardeşlik İklimi" nde bir araya geliyor.

Sloganını ve ruhunu gençlikten alan "Bir Kardeşlik İklimi" nde kamplarımız **19'u** mavi (deniz), **21'i** yeşil (doğa) toplam **40** kamp tesisi ile her yıl binlerce gence ev sahipliği yapıyor.

2	Gençlik Merkezi Sayısı
9.080	Gençlik Merkezi Faliyet Sayısı
29.241	Gençlik Merkezi Üye Sayısı
15	Gençlik Lider Sayısı
438	Gençlik Kamplarından Yararlanan Genç Sayısı

Gençlik Projeleri Destek Programı kapsamında 2012-2019 yılları arasında **ADIYAMAN** ilinde **65** projeye **4.359.327 TL** tutarında destek sağlanmıştır.

2012

2012-I Genel Çağrısında 1 projeye 121.450 TL
2012-II Özel Çağrısında 1 projeye 495.900 TL

2013

2013-I Genel Çağrısında 2 projeye 324.927 TL
2013-II Özel Çağrısında 0 projeye 0 TL

2014

2014-I Genel Çağrısında 6 projeye 480.000 TL
2014-II Genel Çağrısında 4 projeye 445.000 TL

2015

2015-I Genel Çağrısında 6 projeye 365.000 TL

2016

2016-I Özel Çağrısında 10 projeye 960.000 TL
2016-II Genel Çağrısında 2 projeye 125.000 TL

2018

2018-I Özel Çağrısında 15 projeye 252.800 TL
2018-II Genel Çağrısında 8 projeye 607.750 TL

2019

2019-I Özel Çağrısında 10 projeye 181.500 TL

2012-2019 yılları arasında uygulanan projelerden

Adıyaman ilinden 37.948 gencimiz yararlanmıştır.

2016

2016 yılında 57.Alay Vefa Yürüyüşü, Son Yarım Asrın Hikâyesi, Şehirler Kültürler ve Şehirler Kültürler-Yörelerimiz projelerine Adıyaman ilinden 3.781 gencimiz katılmıştır.

2017

2017 yılında 57.Alay Vefa Yürüyüşü ve Şehirler Kültürler-Yörelerimiz projelerine Adıyaman ilinden 2.490 gencimiz katılmıştır.

2018

2018 yılında 57.Alay Vefa Yürüyüşü, Futbolun Efsaneleri Gençlerle Buluşuyor ve Şehirler Kültürler-Yörelerimiz projelerine Adıyaman ilinden 5.798 gencimiz katılmıştır.

2018 yılında Adıyaman'da uygulanan Damla Gönüllülük Hareketi projesine 20 gencimiz katılmıştır.

2019

2019 yılında Genç Kaşifler Treni projesine Adıyaman ilinden 6 gencimiz katılmıştır.

2019

2019 yılında Biz Anadoluyuz projesine yapılan 10 programda toplamda 363 kişi ağırlanmış 40 kişi göndermiştir.

2019 yılında Dezavantajlı Gençlerle Göbeklitepe Programı'na Adıyaman ilinden 43 gencimiz katılmıştır.

ADIYAMAN'IN GURURU **LİSANSLI SPORCULAR**

Yaptığımız hamlelerle sporcu sayısında rekor artış yakaladık. **Adıyaman'da 2002 yılında 1.736 olan lisanslı sporcu sayısını 2020 yılında 106.696'ya ulaştırdık.**

LİSANSLI SPORCU SAYISI

2002	1.736
2020	106.696

ADIYAMAN'DAKİ **ANTRENÖR SAYIMIZ**

Spor kulüplerimizde eğitim verecek antrenör sayımız 2002 yılında **83** iken 2020 yılında **2.293** olmuştur.

ANTRENÖR SAYISI

2002	83
2020	2.293

ADIYAMAN'DAKİ SPOR KULÜPLERİ 2 KATINA ÇIKTI

Spor kulüplerimizde eğitim verecek antrenör sayımız **2002 yılında 83 iken 2020 yılında 2.293 olmuştur.**

SPOR KULÜBÜ SAYISI

2002	137
2020	157

2002 2020 AK İCRAATLARI

ADIYAMAN'DAN ELİT SPORCU **EĞİTİMİNE TAM DESTEK**

2020 yılı içinde Sporcu Eğitim Merkezinde 40 sporcumuz Olimpiyatlarda şehrimizi ve ülkemizi temsil edebilmek adına eğitim almaktadır.

SPORTİF **YETENEK TARAMASI**

Ülke sporunun başarı devamlılığını arttırarak sürdürülebilmesi için 2020 yılında Adıyaman'daki ilkokul 3. Sınıf öğrencisi 6.301 çocuğumuza Sportif Yetenek Taraması yapılmıştır.

ADIYAMAN **SPOR ETKİNLİK KATILIMLARI**

Adıyaman, ülkemizde düzenlenen Okul Sporları, Anadolu Yıldızlar Ligi, Ünilig, Yüzme Bilmeyen Kalmasın, Yaz Spor Okulları, İl Spor Merkezleri, Evinin Sultanları Voleybol ve Sokaklar Bizim 3x3 Basketbol gibi spor etkinliklerine 24.859 vatandaşımız ve öğrencimizle katılmıştır.

GENÇLERİMİZİN RAHATINA **ÖNEM VERDİK**

Adıyaman'daki gençlerimizin hizmetine sunduğumuz yükseköğrenim yurt yatırımlarına 2002-2020 yılları arasında 112.029.740 TL harcadık.

Üniversitede okuyan gençlerimizin rahatına önem verdik. Adıyaman'da 2002 yılında 874 yatak sayısı ile 2 yurtta (4 blok) hizmet vermekteyken 2020 itibarıyla %765,45'lik artışla 7.564 yatak sayısı ile 6 yurtta (15 blok) hizmet vermekteyiz.

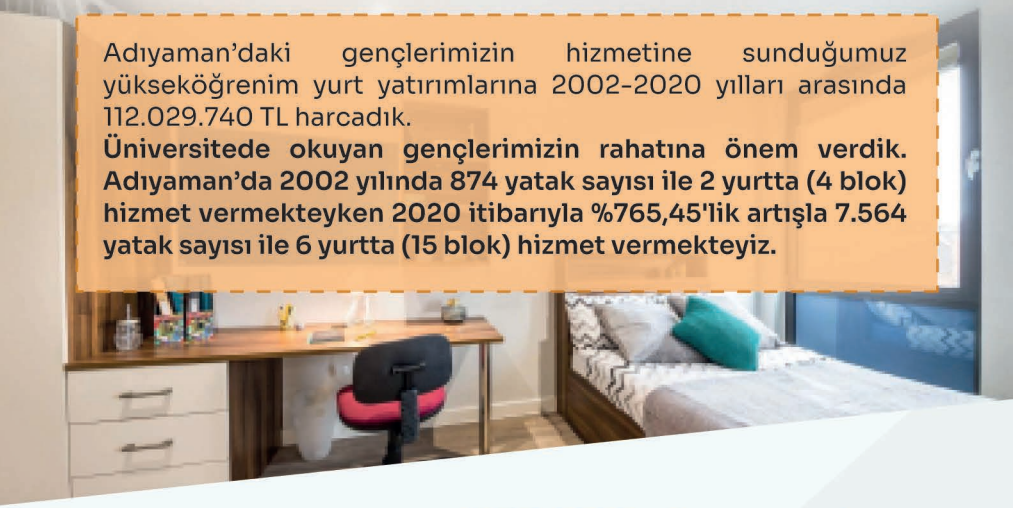

YURT SAYISI

2002	2
2020	6

2002-2020 yılları arasında **112.029.740 TL** harcadık.

%765,45'lik artış

YATAK SAYISI

2002	874
2020	7.564

2002 2020 AK İCRAATLARI

ADIYAMAN'DA HİZMETE **AÇILAN YURTLAR** (2002-2020)

1.000 YATAK KAPASİTELİ

2.224 YATAK KAPASİTELİ

226 YATAK KAPASİTELİ

512 YATAK KAPASİTELİ

784 YATAK KAPASİTELİ

500 YATAK KAPASİTELİ

1.284 YATAK KAPASİTELİ

750 YATAK KAPASİTELİ

300 YATAK KAPASİTELİ

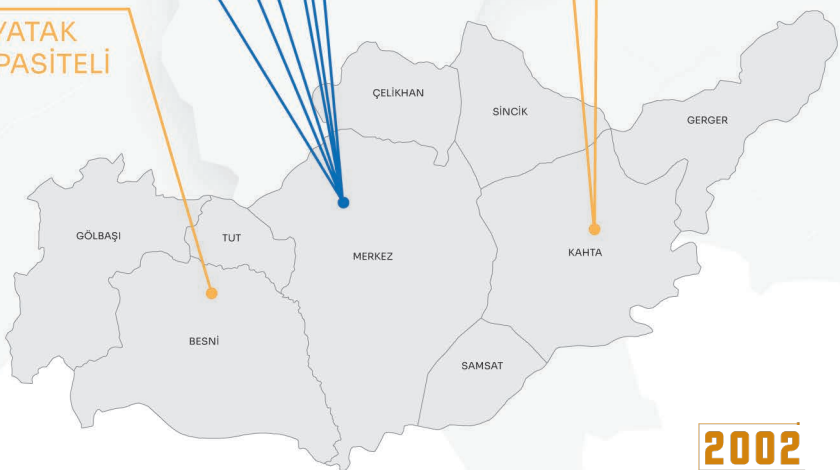

2002 2020 AK İCRAATLARI

ADIYAMAN'DA HİZMETE AÇILACAK YURTLAR (31.07.2020 sonrası)

ADIYAMAN'DAKİ YURTLARIN KAPASİTESİ

2002	874
2020	7.564

2002 2020 AK İCRAATLARI

BURSLARI ARTIRDIK
DAHA ÇOK ÖĞRENCİYE ULAŞTIK

Burs/ Öğrenim Kredisi Miktarı

2002	45 TL	12 kat artış
2020	550 TL	

337
MİLYON TL
KREDİ VE BURS YATIRIMI

4.169
ÖĞRENCİYE
BURS YARDIMI

3.457
ÖĞRENCİYE
ÖĞRENİM KREDİSİ

ADIYAMAN'DAKİ YURTLARDA BARINAN ÖĞRENCİLERE YAPILAN KARŞILIKSIZ BESLENME YARDIMI

	Günlük	Aylık
2002	0,50 TL	11 TL
2020	14 TL	420 TL

2002 yılında 50 kuruş (0,50 TL) olan beslenme yardımını 2019 yılında 14 TL'ye yükselttik. 2002 yılında aylık 11 TL olan beslenme yardımını 38 kat artırarak 2019 yılında 420 TL'ye çıkarttık.

Öğrencilerin talepleri doğrultusunda 1 Ekim 2010 tarihinden itibaren hafta sonu ve resmi tatil günlerinde de beslenme yardımı vermeye başladık.

Adıyaman'daki yurtlarda barınan 7.472 öğrenciye 2019 yılında 28.244.160 TL beslenme yardımı yaptık.

7.472 ÖĞRENCİYE

2019 » 28.244.160 ₺

ÖZEL YURTLAR
BESLENME VE BARINMA DESTEĞİ

Bakanlığımız yurtlarında barınan öğrencilere sunulan barınma imkanı ve beslenme desteğinin yanı sıra vergi muafiyeti tanınan vakıf ve kamu yararına çalışan dernek yurtlarında kalan öğrencilere de karşılıksız barınma ve beslenme yardımı sağlıyoruz.

Bu kapsamda, Adıyaman'daki 2 yurtta kalan 482 öğrenciye yıllık 2.811.024 TL beslenme ve barınma yardımı yaptık.

2 YURT — **482 ÖĞRENCİ**

YILLIK — **2.811.024 TL** BESLENME VE BARINMA YARDIMI

2019-2020 EĞİTİM-ÖĞRETİM DÖNEMİ **EĞİTİM FAALİYETLERİ**

Kurs, atölye ve sportif faaliyetler olmak üzere 80 eğitim faaliyeti gerçekleştirdik. Söz konusu faaliyetlere 2.016 gencimiz katılım sağladı.

Eğitim çalışmaları kapsamında verilen İnsan Kaynakları Kursları, Dil Kursları, Türk-İslam Sanatları Kursları, El Sanatları Kursları ve Müzik-Görsel Sanatlar Kursları ve Edebiyat Okumaları Atölyeleri, İnsan ve Toplum Atölyeleri ve Dini İlimler Atölyeleri arasında yer alan birkaç örnek aşağıda yer almaktadır:

- **Almanca Kursu**
- Tel Kırma Kursu
- **Peygamberler Tarihi Atölyesi**
- Psikoloji Atölyesi
- **Kort Tenisi Kursu**

Gönüllülük çalışmaları kapsamında **1.944** öğrencimizin katıldığı **31** faaliyet; **870** öğrencimizin katıldığı **14** bağımlılıkla mücadele çalışması olmak üzere toplamda **2.814** öğrencimizin katıldığı **45** faaliyet gerçekleştirdik.

SPOR TOTO DESTEKLERİYLE **TESİS SAYIMIZ ARTIYOR**

Adıyaman ilimize 2002-01.08.2020 yılları arasında reklam karşılığı olarak **42,6 milyon TL** tutarında **148** spor tesisi kazandırdık

BESNİ

- **Besni İlçesi Kapalı Spor Salonu**
- Kahta, Besni ve Gölbaşı İlçeleri ve Merkeze havuz
- **Besni İlçesi Köseceli beldesine sentetik çim yüzeyli futbol sahası**
- Besni İlçesi Dumlupınar mahallesine 1 adet sentetik çim yüzeyli futbol sahası ile basketbol – voleybol sahası, Dumlupınar mahallesindeki Babalar İlköğretim Okulu bahçesine 1 adet sentetik çim yüzeyli futbol sahası ile basketbol – voleybol sahası,
- **Erdemoğlu mahallesine 1 adet sentetik çim yüzeyli futbol sahası ile basketbol – voleybol sahası, Hasan Tütün mahallesindeki A.C. Yamazaki İlköğretim Okulu bahçesine 1 adet sentetik çim yüzeyli futbol sahası ile basketbol – voleybol sahası**
- Besni İlçesi Erdemoğlu Mahallesindeki İlçe Gençlik Merkezi yanına Yarı Olimpik Yüzme Havuzu
- **Besni ilçe Stadyumunun bakım onarımları**
- Kahta stadının sentetik çim zemin değişiminin ve ikili soyunma odası yapımı
- **Suvarlı İlçesine sentetik çim yüzeyli futbol sahası ve 1 adet voleybol-basketbol sahası**

BESNİ	• Erdemoğlu mahallesine 1 adet sentetik çim yüzeyli futbol sahası ile basketbol – voleybol sahası, Hasan Tütün mahallesindeki A.C. Yamazaki İlköğretim Okulu bahçesine 1 adet sentetik çim yüzeyli futbol sahası ile basketbol – voleybol sahası • **Sarıyaprak İlçesi Futbol Sahası**
KAHTA	• Kahta, Besni ve Gölbaşı İlçeleri ve Merkeze havuz • **Kahta Gençlik Merkezi ve Adıyaman Gençlik Merkezinin bakım onarımı** • Kahta stadının sentetik çim zemin değişiminin ve ikili soyunma odası yapımı • **Akıncılar İlçesine Akıncılar Ortaokulu bahçesine 1 adet sentetik çim yüzeyli futbol sahası ile yapımı devam eden Gençlik Merkezinin tamamlanması**
MERKEZ	• Güreş salonunun tamamlanması • **Merkeze sentetik çim yüzeyli futbol Sahası** • Adıyaman Gençlik Merkezinin Bakım ve Onarımı • **Merkeze Sentetik Çim Yüzeyli Futbol Sahası** • Sodes Projesi kapsamında 2 adet yüzer havuzun çevre düzenlenmesi • **Merkeze 500 Seyircili Spor salonu ve Kapalı Yüzme Havuzu** • Merkez İlçesine Sentetik Çim Yüzeyli Futbol Sahası • **Merkez ve ilçelerde bulunan 26 adet okulun bakım onarımı** • Ziyaret çayı mevkisine Spor kompleksi ve Çevre düzenlemesi • **Merkez ve merkeze bağlı 44 adet okula basketbol, voleybol, ve futbol sahası**

MERKEZ	• Adıyaman Üniversitesine kapalı spor salonunun bakım onarımı ile kapalı mini sentetik çim yüzeyli futbol sahası **Merkez Altınşehir futbol sahasının sentetik çim zemin değişimi** Merkez ilçe Yüzme Havuzunun nem alıcı cihazları **Adıyaman ilçesine, 15 adet sentetik çim yüzeyli futbol sahası** Adıyaman ilçesi, Merkez Bahçelievler Mahallesine 1 adet gençlik merkezi **Eskil İlçesine, 1 adet Gençlik Merkezi**
GERGER	• Gerger İlçesi Spor Salonu
TUT	• Tut ilçesine 1 adet Tip Spor Salonu
SİNCİK	• Sincik İlçesi İnlice beldesine 1 adet nizami sentetik çim yüzeyli futbol sahası ile tel örgüleri yapımı • **İnlice İlçesine 1 adet sentetik çim yüzeyli futbol sahası ile basketbol – voleybol sahası**
SAMSAT	• Samsat ilçesine, 1 adet Spor Salonu
GÖLBAŞI	• Gölbaşı İlçesi futbol sahasının tamamlanması **Gölbaşı ilçe spor salonunun çatı değişimi** Balkar İlçesine 1 adet sentetik çim yüzeyli futbol • sahası **Belören İlçesine 1 adet sentetik çim yüzeyli futbol sahası**

ÇELİKHAN

- Çelikhan İlçesi sentetik çim yüzeyli futbol sahası **Çelikhan İlçesine futbol sahası, soyunma odası ve portatif tribün yapımı**
- Çelikhan İlçesine kapalı sentetik çim yüzeyli futbol sahası
- **Suvarlı İlçesine sentetik çim yüzeyli futbol sahası ve 1 adet voleybol-basketbol sahası**

ADIYAMAN İlimizde Spor Toto Teşkilat Başkanlığımız tarafından amatör sporun desteklenmesi kapsamında spor kulüplerine **1.970.000 TL** mali destek sağlanmıştır.

ULAŞTIRMA VE ALTYAPI

ADIYAMAN İLİMİZE

ULAŞTIRMA VE HABERLEŞME ALANINDA 2002-2020 YILLARI ARASINDA TOPLAM

245 KM
BÖLÜNMÜŞ YOL UZUNLUĞU (2020)

272 KM
DEVLET YOLU

517 KM
İL YOLU

789 KM
TOPLAM YOL

2 ADET
RESTORE EDİLEN KÖPRÜ SAYISI

2002 2020 AK İCRAATLARI

3,12 MİLYAR TL | YATIRIM YAPTIK

55 KM
2020 DEMİR YOLU AĞI

58.263
2019 YILI DEMİRYOLU İLE TAŞINAN YOLCU SAYISI

48.041 TON
2019 YILI DEMİRYOLU İLE TAŞINAN YÜK

523.328
2020 GENİŞBANT ABONE SAYISI

2.531 KM
2020 FİBER OPTİK KABLO UZUNLUĞU

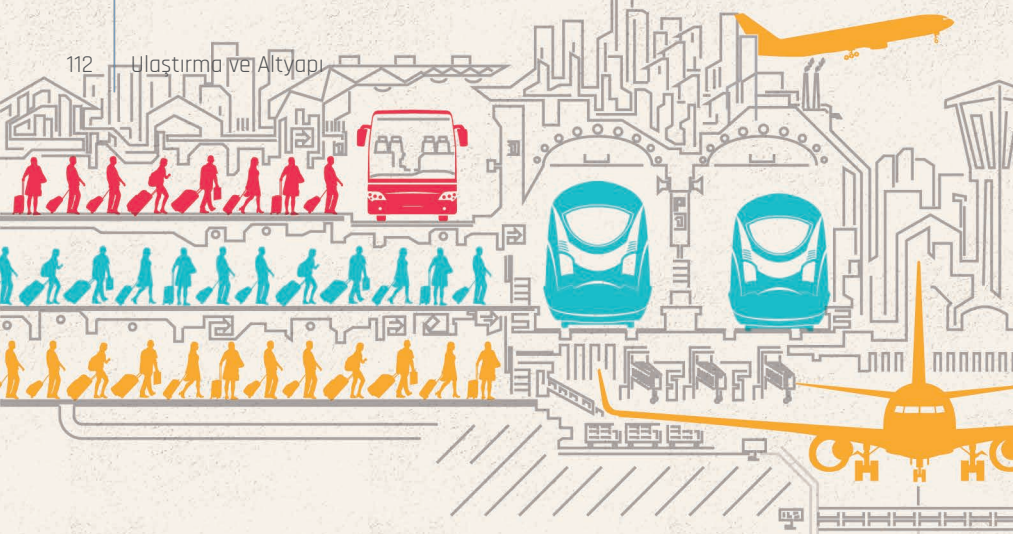

Ulaşım ve iletişimde Türkiye'ye çağ atlattık. Ülkemizi bu alanda dünyanın gıptayla baktığı bir coğrafya haline getirdik.

Ulaşım ve iletişim altyapısına yapılan devasa yatırımlardan Adıyaman da payına düşeni aldı.

Milletimizin önüne bölünmüş yollar serdik.

Yüksek Hızlı Trenlerle ray üstünde güvenli, hızlı, konforlu seyahat imkanı sağladık.

Uçmayı rutin hale getirdik.

Denizcilikte ak listeye girdik.

İnovatif ve vizyoner düşünceyle GSM ve internet altyapısını dünya standartlarının üzerine taşıdık. Yeni nesil iletişim araçlarıyla dünyayla entegre olduk.

ADIYAMAN'IN HIZINA HIZ KATTIK

Adıyaman'ı diğer şehirlere bağlayan devlet yollarını 272 kilometreye; ilçe, belde ve köyleri şehir merkezine ulaştıran il yollarını 517 kilometreye uzattık. Böylece Adıyaman'a erişimi daha hızlı ve güvenli hale getirerek Adıyaman'daki karayolunu 789 kilometreye ulaştırdık.

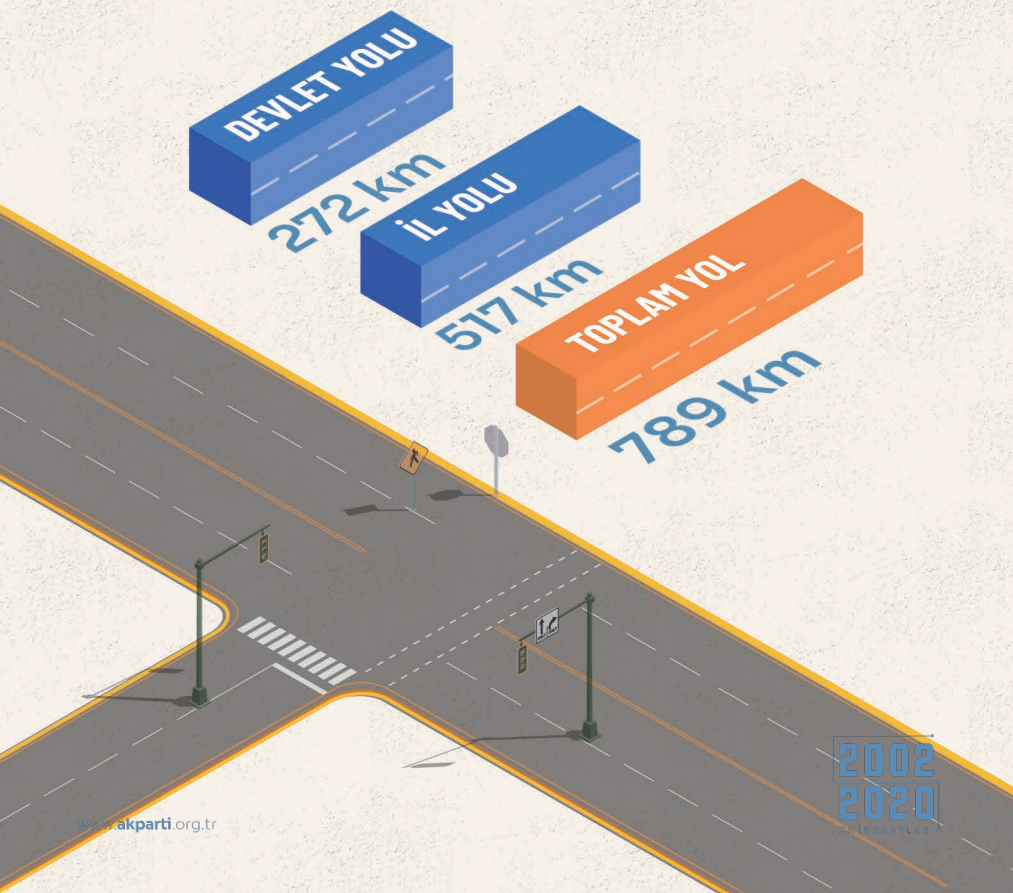

ŞANLI TARİHİMİZE SAHİP ÇIKIYORUZ
TARİHİMİZLE ARAMIZDAKİ KÖPRÜLERİ KORUYORUZ

Adıyaman ilinde;

- 2012 yılında Tarihi Paşa (Harmanlı) Köprüsü (25 m),
- **2017 yılında Tarihi Zey Köprüsü (16.40 m),**
- 2018 yılında Tarihi Altınlı Köprüsü (86 m),
- **2020 yılında Tarihi Kızılin (Göksu) Köprüsünü (110 m)** restore ettik.

MEVCUT BÖLÜNMÜŞ YOLLARI ARTIRDIK

Bölünmüş yolların katkısı;
Trafikte yıllık zaman tasarrufu
Yıllık toplam tasarruf miktarı
Trafik güvenliğinin artması
Kazaların azalması kazalardaki ölüm oranlarının düşmesi

2002 2020 AK İCRAATLARI

18 YILDA KARAYOLLARINDA TARİH YAZDIK
DÜNYANIN EN MODERN YOLLARINI **ASİL MİLLETİMİZİN ÖNÜNE SERDİK.**

2003-2020 DÖNEMİNDE YAPILAN KARAYOLU ÇALIŞMALARI

Gölbaşı – Adıyaman – Kahta Yolu

71 km Sathi Kaplamalı Bölünmüş Yol, **27 km** Bitümlü Sıcak Karışımlı Bölünmüş Yol

(Malatya – Darende) Ayrımı – Gölbaşı – 5. Bölge Hududu Yolu

(**129 km** BY, Adıyaman İli: **46 km** BY) (**46 km** Sathi Kaplamalı Bölünmüş Yol)

(Adıyaman – Gölbaşı) Ayrımı – Besni Yolu

8 km
Sathi Kaplamalı Bölünmüş Yol

(Adıyaman – Gölbaşı) Ayrımı – Besni – Araban Yolu

24.8 km Sathi Kaplamalı Bölünmüş Yol,
3.2 km Bitümlü Sıcak Karışım Kaplamalı Bölünmüş Yol

(Gölbaşı – Adıyaman) Ayrımı – Bozova Yolu

32.6 km
Sathi Kaplamalı Bölünmüş Yol

Kahta – Narince – Siverek Yolu

12.6 km Bitümlü Sıcak Karışım Kaplamalı Bölünmüş Yol

(Adıyaman – Kahta) Ayrımı – Havalimanı Yolu

1 km Bitümlü Sıcak Karışımlı Bölünmüş Yol

Kâhta Çıkışı – Narince Yolu

2 km
Sathi Kaplamalı Bölünmüş Yol

Çelikhan Geçişi Yolu

2 km
Sathi Kaplamalı Bölünmüş Yol

2002 2020 AK İCRAATLARI

Çakırhöyük Geçişi

1 km
Sathi Kaplamalı Bölünmüş Yol

Sincik – Yarpuzlu Kavşağı ve Bağpınar İl Yolu

2.2 km Bitümlü Sıcak Karışımlı Bölünmüş Yol

(Kahta – Narince) Ayrımı – Sincik Yolu

0.5 km Bitümlü Sıcak Karışım Kaplamalı Bölünmüş Yol

(Kahta – Adıyaman) Ayrımı – Samsat (Samsat Geçişi) Yolu

1 km Sathi Kaplamalı Bölünmüş Yol

(Adıyaman – Kahta) Ayrımı – Samsat Yolu

21 km
Sathi Kaplamalı Tek Yol

(Adıyaman – Gölbaşı) Ayrımı – Besni İl Yolu

2.9 km Bitümlü Sıcak Karışımlı Tek Yol

Çelikhan Geçişi

1.2 km
Bitümlü Sıcak Karışımlı Tek Yol

Adıyaman – Çelikhan – Yeşilyurt – Malatya Yolu

100.3 Km, (78 km Sathi Kaplamalı Tek Yol)

(Kahta – Diyarbakır) Ayrımı – Akıncılar İl Yolu

23 km Bitümlü Sıcak Karışımlı Tek Yol

2002 2020 AK İCRAATLARI

(Malatya – Gölbaşı) Ayrımı – Kapıdere Yolu

11 km Sathi Kaplamalı Tek Yol

Cendere – Sincik – Yarpuzlu İl Yolu

25 km
Sathi Kaplamalı Tek Yol

Sincik – Yarpuzlu İl Yolu

1.9 km
Bitümlü Sıcak Karışımlı Tek Yol

Besni – Ayrımı – Kızılin Yolu

12 km
Sathi Kaplamalı Tek Yol

Narince – Gerger İl Yolu

2 km
Sathi Kaplamalı Tek Yol

(Kahta – Narince) Ayrımı – Sincik İl Yolu

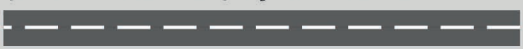

2 km
Sathi Kaplamalı Tek Yol

(Adıyaman – Gölbaşı) Ayrımı – Bağpınar Yolu

20 km Sathi Kaplamalı Tek Yol, **0.8 km** Bitümlü Sıcak Karışımlı Tek Yol

(Gölbaşı – Adıyaman) Ayrımı – Tut İl Yolu

12.3 km
Sathi Kaplamalı Tek Yol

(Elazığ – Malatya) Ayrımı – Sincik Yolu

8.5 km
Sathi Kaplamalı Tek Yol

Pınarbaşı İl Yolu

2.5 km
Sathi Kaplamalı Tek Yol

Gerger – Taraksu İl Yolu

34 km TY
1,5 km Sathi Kaplamalı Tek Yol

- Karanlıkdere Köprüsü (39 m), Karanlıkdere Tahliye Köprüsü (16 m), Göksu Köprüsü(74 m), Balkar Köprüsü (12 m), Geler Köprüsü (27 m), Kokalan Kemer Köprü (10 m), Göksu Köprüsü (2x41 m), Saydere Köprüsü (226 m), Çakal Köprüsü (135 m), Kalburcu Köprüsü (80 m) - Kuruçay Köprüsü (26 m) Eğriçay Yaya Köprüsü (57 m), Ziyaret Köprüsü (2x203 m), Tut Grubu Köprüleri (Göksu Köprüsü 81 m, Kanal Köprüsü 30 m), Aksu Köprüsü (2x90 m) ve Altınşehir (Adıyaman Üniversitesi) Farklı Seviyeli Kavşak Köprüsü (2x96,6 m), Tarihi Köprüler (Kızılin ve Zey)
- **Altınşehir (Adıyaman Üniversitesi) Farklı Seviyeli Kavşak (1,4 km Bağlantı Yolu, 2x96,6 m Köprü) tamamlanmıştır.**

DEVAM EDEN KARAYOLU ÇALIŞMALARI

- Kahta – Narince – Nissibi Köprü Yolu (Bitümlü Sıcak Karışım Kaplamalı Bölünmüş Yol)
- **(Gölbaşı – Adıyaman) Ayrımı – Besni – Araban Yolu (Sathi Kaplamalı Bölünmüş Yol)**
- Malatya – Gölbaşı – 5. Bölge Hududu Yolu (Bitümlü Sıcak Karışım Kaplamalı Bölünmüş Yol)
- **Gölbaşı – Adıyaman – Kahta Yolu (Bitümlü Sıcak Karışım Kaplamalı Bölünmüş Yol)**
- (Narince – 9. Bölge Hududu Yolu) Ayrımı – Akıncılar İl Yolu (14,6 km BY, 7 km TY) (Bitümlü Sıcak Karışım Kaplamalı Yol)
- **Besni İl Yolu (Sathi Kaplamalı Tek Yol)**
- (Kahta – Narince) Ayrımı – Damlacık İl Yolu (Sathi Kaplamalı Tek Yol)

ADIYAMAN
ÇEVRE YOLU (ETÜT PROJE)

Proje kapsamında 4 adet viyadük toplam 1031,3, 1 adet köprü (37,5 m), 9 adet farklı seviyeli kavşak bulunmaktadır.

NARİNCE – GERGER
İL YOLU (ETÜT PROJE)

Proje kapsamında 4 adet köprü (L=40 m, 82,5 m, 40 m, 81,1 m) bulunmaktadır.

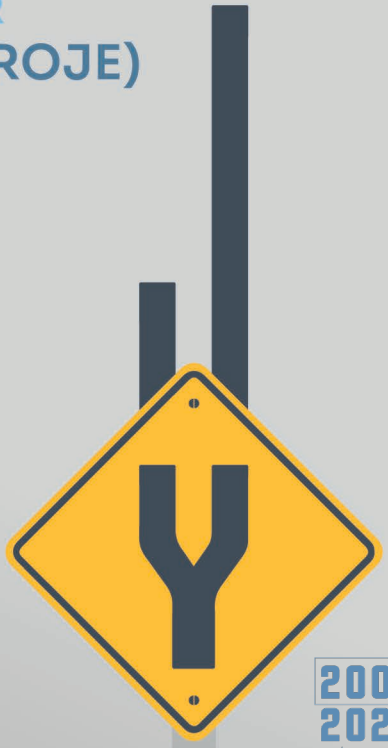

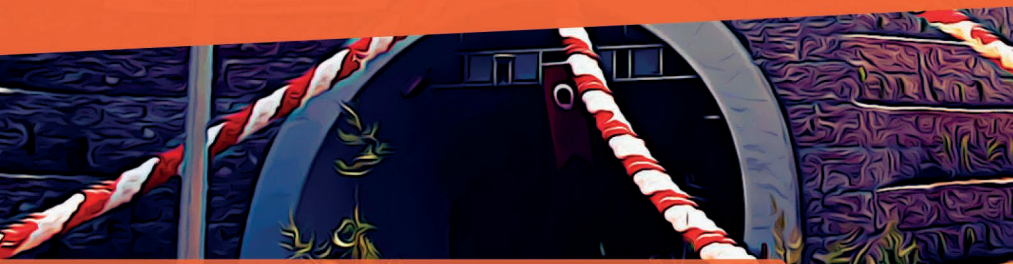

ERKENEK TÜNELİ HİZMETE GİRDİ

Doğu Anadolu'yu Malatya üzerinden Akdeniz'e bağlayacak Erkenek Tüneli ulaşıma açıldı

- Yapımına 2011'de başlandı
- D-850 Karayolu üzerinde bulunuyor
- 1816 metre uzunluğunda iki tüpten oluşuyor
- Toplam maliyeti yaklaşık 252 milyon lira

- Malatya'nın Doğanşehir ve Adıyaman'ın Gölbaşı ilçelerini birbirine bağlıyor
- Türkiye'nin kuzeyi ve güneyini birbirine bağlayan bir güzergahta yer alıyor

2002 2020 AKİCRAATLARI

Tünelin tamamlanmasıyla mevcut zor ve riskli yol güvenli ve konforlu hale getirilecek

2002 2020 AK İCRAATLARI

RAYLARDA YÜKSEK HIZLI, KALİTELİ, KONFORLU SEYAHAT DÖNEMİ BAŞLATTIK

Adıyaman il sınırları içerisinde **55 km'lik** demiryolu ağı mevcuttur.

2019 yılında Adıyaman'da demiryolu ile toplam;

58.263 YOLCU

48.041 TON YÜK

taşımacılığı gerçekleştirdik.

GÖLBAŞI-ADIYAMAN-KAHTA HIZLI DEMİRYOLU PROJESİ

Demiryolu bağlantısı olmayan Adıyaman İline 98 km uzunluğunda hızlı tren hattının yapılmasını için proje hazırlama çalışmalarına devam ediyoruz.

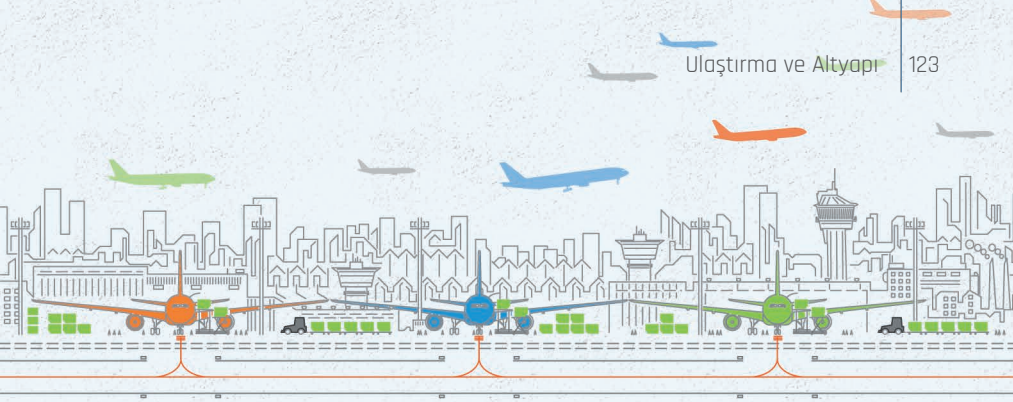

HAVAYOLUNDA BÜYÜK DÖNÜŞÜM

Adıyaman'da bulunan havalimanı son 16 yılda yapılan yatırımlarla birlikte artık daha fazla yolcuya hizmet veriyor. Bu artış şehrin ekonomisine de katkı sağlıyor.

2005

YOLCU TRAFİĞİ

6.864 Kişi

2019

YOLCU TRAFİĞİ

244.576 Kişi

2005

UÇAK TRAFİĞİ

158 Uçak

2019

UÇAK TRAFİĞİ

1.880 Uçak

2002 2020 AK İCRAATLARI

ADIYAMAN HAVALİMANI

2005

İniş-kalkış Yapan Uçak: **158**

Yolcu taşıma: **6.864**

2019

İniş-kalkış Yapan Uçak: **1.880**

Yolcu taşıma: **244.576**

2002 2020 AKİCRAATLARI

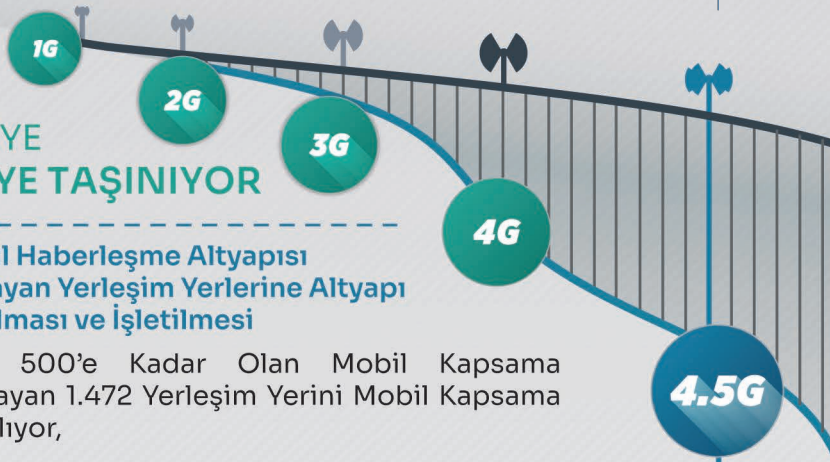

TÜRKİYE 4,5G'YE TAŞINIYOR

Mobil Haberleşme Altyapısı Olmayan Yerleşim Yerlerine Altyapı Kurulması ve İşletilmesi

Nüfusu 500'e Kadar Olan Mobil Kapsama Bulunmayan 1.472 Yerleşim Yerini Mobil Kapsama Altına Alıyor,

4.5 G Altyapısı İle Mobil Genişbant İnternet Erişimi Hizmeti Sağlıyoruz.

Bu projede kurulacak olan 4.5 G ekipmanlarının temininde yerli ve milli baz istasyonumuz ULAK'ın kullanımı şartı da getirerek yerli ve milli üretime destek veriyoruz.

Adıyaman'da kapsanan yerleşim yeri sayısı: 13

Evrensel Hizmet Kanunu Kapsamında GSM Hizmeti Veren Mevcut Altyapıya Mobil Geniş Bant İnternet Hizmeti İlave Edilmesi

Nüfusu 500'e kadar olan ve daha önce GSM altyapısı kurulumu yapılan 1.799 yerleşim yerinde hizmetin devam ettirilmesini sağlayacağız,

4.5 G altyapısı ile mobil geniş bant internet hizmetini götüreceğiz.

Adıyaman'da kapsanan yerleşim yeri sayısı: 22

Ptt HİZMETTE RAKİP TANIMIYOR

PTT'lerde yapılan işlem çeşitliliğini artırarak 501 kurum ve kuruluş ile 694 ayrı iş ve işlem yapılabilir hale getirdik.

PTT'DE HİZMET ÇEŞİTLİLİĞİ ARTTI

38 İş yeri ile PTT Adıyamanlıların hizmetindedir.

PTTMATİK ADIYAMAN'IN DÖRT KÖŞESİNDE

17 Pttmatik ile 7 gün 24 saat kesintisiz hizmet sunuyoruz.

Ptt

HİZMETLERİYLE İHTİYAÇ SAHİPLERİNE DESTEK OLUYORUZ

- **Ekonomik İstikrar Kalkınma Paketi (EİKP) Destek Programı kapsamında yapılan ödemeler,**
- Biz Bize Yeteriz Türkiyem Milli Dayanışma kampanyası kapsamında yapılan ödemeler,
- **Şartlı Eğitim Yardımı (ŞEY) kapsamında yapılan ödemeler,**
- Şartlı Sağlık Yardımı (ŞSY) kapsamında yapılan ödemeler,
- **Eşi Vefat Eden Kadınlara Yönelik Düzenli Nakdi Sosyal Yardım Ödemeleri,**
- Yaşlı ve Engellilere konutta teslim ödemeleri,
- **Öksüz, Yetim, Muhtaç Asker Aileleri ve Asker çocuğu yardım ödemeleri,**
- Yeni doğan bebek için annelere yapılan doğum yardımı ödemeleri,
- **Sosyal Yardımlaşma ve Dayanışma Vakıf Ödemeleri,**
- Öğrenci Burs Ödemeleri.

MOBİL TEKNOLOJİLERLE GENİŞ BANTTA KOŞUYORUZ

Mobil teknolojilerde Türkiye'ye çağ atlattık. İnşa ettiğimiz geniş bant internet alt yapısı sayesinde

FİBER OPTİK KABLO UZUNLUĞU (KM)

2003	614 KM
2020	2.531 KM

GENİŞ BANT ABONE SAYISI

2003	-
2020	523.328

AİLE, ÇALIŞMA VE SOSYAL HİZMETLER

SON 18 YILDA ADIYAMAN'A
AİLE, ÇALIŞMA VE SOSYAL HİZMETLER
KAPSAMINDA | 5,8 MİLYAR TL
YATIRIM VE DESTEK SAĞLADIK.

4,1 MİLYAR TL
SOSYAL YARDIM

873,7 MİLYON TL
TEŞVİK

67 MİLYON TL
SOSYAL VE EKONOMİK DESTEK

42.432
İŞE YERLEŞTİRME

51.410
AKTİF İŞGÜCÜ PROGRAMLARINDAN YARARLANAN KİŞİ

358
İŞ SAĞLIĞI ve GÜVENLİĞİ PROFESYONELİ

2002 2020 AK İCRAATLARI

115.334
AKTİF SİGORTALI

982
ŞEHİT YAKINI VE GAZİYE
ÜCRETSİZ SEYAHAT KARTI

7.186
EVDE BAKIM YARDIMINDAN
FAYDALANAN KİŞİ

64.957
ASDEP HANE
ZİYARETİ

55
KORUYUCU AİLE
YANINDAKİ ÇOCUK

4
SOSYAL HİZMET
MERKEZİ (SHM)

#BirlikteBaşaracağız

Salgın döneminde, Aile, Çalışma ve Sosyal Hizmetler Bakanlığımızın **Sosyal Koruma Kalkanı** kapsamında;

- Kısa çalışma ödeneği,
- **Nakdi ücret desteği,**
- İşsizlik ödeneği,
- **Normalleşme Desteği,**

Sosyal destek programı ve BizBizeYeteriz Türkiyem bağış dağıtımı olarak Adıyaman ilimize yapılan toplam destek tutarı 178,2 milyon TL'ye yaklaşmıştır.

SOSYAL DESTEK PROGRAMI (HANE)

FAZ 1	Ödeme Yapılan Hane	39.490
	Miktar(TL)	39.490.000
FAZ 2	Ödeme Yapılan Hane	26.967
	Miktar(TL)	26.967.000
FAZ 3	Ödeme Yapılan Hane	9.114
	Miktar(TL)	9.114.000

BİZ BİZE YETERİZ TÜRKİYEM

HANE

Ödeme Yapılan Hane: 12.022

Miktar(TL): 12.022.000

KISA ÇALIŞMA ÖDENEĞİ

ÇALIŞAN

Ödeme Yapılan Kişi: 8.248

Miktar(TL): 41.125.053

NAKDİ ÜCRET DESTEĞİ

ÇALIŞAN

Ödeme Yapılan Kişi: 9.237

Miktar(TL): 31.266.863

İŞSİZLİK ÖDENEĞİ

KİŞİ

Ödeme Yapılan Kişi: 3.007

Miktar(TL): 12.901.083

NORMALLEŞME DESTEĞİ

ÇALIŞAN

Ödeme Yapılan Kişi: 6.067

Miktar(TL): 5.283.031

Toplam

178.169.030 TL

AİLE VE TOPLUM HİZMETLERİ

Sosyal Hizmet Merkezlerini Yaygınlaştırıyoruz

Ailelerimizi Eğitim ve Danışmanlık Hizmetlerimizle Güçlendiriyoruz

- Ailenin korunmasını ve güçlendirilmesini, yürüttüğümüz tüm sosyal politikaların ve sosyal hizmetlerin odağına aldık.
- **Talep odaklı hizmetin yanı sıra, Aile Sosyal Destek Programı (ASDEP) ile arz odaklı hizmet modelini benimsedik.**
- Vatandaşlarımızın kolay erişimi için sosyal hizmetlerimizi bütüncül bir yaklaşımla Sosyal Hizmet Merkezlerimizde (SHM) tek çatı altında topladık.
- **Ailelerimizin sorun çözme kapasitesini artırmak, aile olmanın, yuva kurmanın sorumluluklarını aktarmak amacıyla ülke genelinde eğitim ve farkındalık çalışmalarımızı yoğunlaştırdık.**

- Aile, Çalışma ve Sosyal Hizmetler Bakanlığına bağlı hizmet veren; **4 Sosyal Hizmet Merkezi bulunmaktadır.**

- **Merkez**
- Besni
- **Gölbaşı**
- Kâhta

Aile Sosyal Destek Programı (ASDEP) kapsamında **64.957** hane ziyareti gerçekleştirilmiştir.

ÇOCUK HİZMETLERİ

- Çocukları Ailelerinin Yanında Desteklemeyi Önceliyoruz
- **Koruyucu Aileler Çocuklarımıza Yuva Oldu**
- Çocuklarımızın Sosyo-Kültürel ve Akademik Gelişimini Destekliyoruz

- Çocukların psikososyal gelişimleri için kurum bakımında büyük bir dönüşüm gerçekleştirdik.
- **Çok sayıda çocuğun barındırıldığı yurt ve yuvaları, aile ortamına yakın ev tipi yatılı birimler olan çocuk evleri ve çocuk evleri sitelerine dönüştürdük.**
- Aile temelli çocuk koruma anlayışımızla aile odaklı hizmetlerimizden yararlanan çocuk oranını yükselttik.
- **Koruma altındaki çocuklarımızı öncelikle aileleri yanında destekliyoruz.**
- Çocuk koruma sistemimizin en önemli ayağı olan koruyucu aile hizmetini yaygınlaştırdık.
- **İhmal, istismar, çocuk işçiliği vb. risklere karşı çocuklarımıza koruyucu ve önleyici hizmet sunmak amacıyla Mobil Çocuk Sosyal Hizmet Birimlerini faaliyete geçirdik.**
- Kurumlarımızda yetişen gençlerimizin kariyer hedeflerine ulaşması için onları destekliyoruz.
- **Çocuklarımızın bilişim teknolojilerini bilinçli, güvenli, sağlıklı, ahlâkî ve insani değerler çerçevesinde kullanımlarına yönelik mekanizmalar işletiyoruz.**

KURULUŞ BAKIMI ALTINDA BULUNAN ÇOCUK

Çocuk Sayısı
1.021

Toplam Harcama
55,9 Milyon TL

AİLESİ YANINDA DESTEK VERİLEN ÇOCUK

Çocuk Sayısı
1.021

Toplam Harcama
67,2 Milyon TL

KORUYUCU AİLE YANINDA BAKIMI SAĞLANAN ÇOCUK

Çocuk Sayısı
55

Koruyucu Aile
40

Toplam Harcama
2,8 Milyon TL

KADIN HİZMETLERİ

- **Kadınların Ekonomik ve Sosyal Hayata Katılımlarını Destekliyoruz**
- Kadınlara Yönelik Kurumsal Hizmet Birimlerimizin Kapasitelerini Geliştiriyoruz
- **Kadına Yönelik Şiddetle Mücadelemizi "Sıfır Tolerans" ilkesiyle sürdürüyoruz.**

- Kadınlarımızın her alanda daha aktif rol almaları, hak, fırsat ve imkânlardan eşit bir biçimde yararlanmaları için **"Güçlü Kadın, Güçlü Aile, Güçlü Türkiye"** anlayışımız ile kapsamlı çalışmalar sürdürüyoruz.

- Eğitim, Sağlık, Ekonomi, Karar Alma Mekanizmalarına Katılım ve Medya temel eksenleri gibi alanları kapsayan **"2018-2023 Kadının Güçlenmesi Strateji Belgesi ve Eylem Planı"**nı hazırladık ve uygulamaya başladık.

- Bugün 83 milyonluk nüfusumuzun yaklaşık yarısını oluşturan kadınlarımızın güçlenmesi noktasında en önemli alanlardan biri olan eğitimde büyük bir ilerleme kaydettik.

- Kadınlarımızın sağlık hizmetlerine erişim imkanlarını genişlettik.

- Kadınlarımızın karar alma mekanizmalarına etkin ve aktif katılımını destekliyoruz.

- Kadınlarımızın üretkenliklerini artırmak amacıyla **Kadın Kooperatiflerini** güçlendiriyoruz.

- Kadına yönelik şiddetle mücadelemizi, **"Sıfır Tolerans"** ilkesiyle en üst seviyede sürdürüyoruz.

- Şiddetin önlenmesi ve şiddet mağdurlarının etkin korunması için tüm taraflarla işbirliği içerisinde gerekli önlemlerin alınması ve uygulanması amacıyla; **2016-2020 yıllarını kapsayan Kadına Yönelik Şiddetle Mücadele 3. Ulusal Eylem Planını uygulamaya geçirdik.**

- Kadına yönelik kurumsal hizmet birimlerimizin kapasitelerini geliştiriyoruz.
- **Şiddet Önleme ve İzleme Merkezlerini (ŞÖNİM)** ülke geneline yaygınlaştırdık.
- Ayrıca, ilçe düzeyinde sosyal hizmet müdahalesi ve takibini sağlamak üzere Sosyal Hizmet Merkezlerimizde **"Şiddetle Mücadele İrtibat Noktaları"** oluşturduk.

AİLE, ÇALIŞMA VE SOSYAL HİZMETLER BAKANLIĞINA BAĞLI KADIN KONUKEVLERİ

6 YILDA

1.330 Kadın

920 Çocuk

OLMAK ÜZERE, 2.250 KİŞİYE HİZMET SUNULMUŞTUR.

ŞİDDET ÖNLEME VE İZLEME MERKEZLERİ

5 YILDA

2.685 Kadın

181 Erkek

372Çocuk

OLMAK ÜZERE, 3.238 KİŞİ HİZMET ALMIŞTIR.

ENGELLİ VE YAŞLI HİZMETLERİ

- Aile Dostu Bakım Modellerini Hayata Geçirdik
- **Erişilebilirlik Konusunda Toplumsal Farkındalığı Arttırıyoruz**
- Kuşakların Birlikte Yaşadığı Bir Türkiye İçin Çalışıyoruz

18 yıllık iktidarımız döneminde engelli vatandaşlarımızı eğitimden çalışma hayatına, sanattan spora destekleyen önemli adımlar attık.

Engelli vatandaşlarımızın haklarını güvence altına alacak mevzuat değişikliklerini yaptık.

Engellilerimize yönelik politikalarımızı aile odaklı sosyal hizmet vizyonumuz doğrultusunda geliştiriyoruz.

Gündüz Engelsiz Yaşam Merkezlerimizi yaygınlaştırdık.

Engelli vatandaşlarımızın istihdamını; kamu atamaları, Korumalı İşyeri destekleri, Engelli İş Koçluğu, girişimcilik hibe destekleri gibi uygulamalarla kolaylaştırıyoruz.

Engellilerimizin başta eğitim ve sağlık olmak üzere her türlü hizmete kolaylıkla erişebilmesi için erişilebilirlik uygulamalarına hız verdik.

Yaşlılarımızın daha sağlıklı ve mutlu bir yaşam sürmeleri için bakım ve rehabilitasyon hizmetlerimizin kalitesini artırdık.

Engelli ve yaşlı vatandaşlarımızın şehir içi toplu taşımada ve şehirlerarası demir ve deniz yollarında ücretsiz/indirimli seyahat etmesini sağladık.

AİLE, ÇALIŞMA VE SOSYAL HİZMETLER BAKANLIĞINA BAĞLI;

1 Umutevinde	6 Engelli Bireye
1 Bakım ve Rehabilitasyon Merkezinde	36 Engelli Bireye
HİZMET SUNULMAKTADIR.	

Ruhsatlandırılması, finansmanı ve denetimi Aile, Çalışma ve Sosyal Hizmetler Bakanlığı tarafından sağlanan

1 Özel Engelli Bakım Merkezinde	154 Hizmet Alan Kişi
MEVCUTTUR.	

Evde Bakım Yardımından **7.186 kişi**

FAYDALANDIRILMAKTADIR.

ÜCRETSİZ SEYAHAT UYGULAMASI KAPSAMINDA;

2020 YILINDA

488.000 TL Özel Halk Otobüsü Sahiplerine

Gelir Desteği Ödemesi Yapılmıştır.

ERİŞİLEBİLİRLİK İZLEME VE DENETLEME KOMİSYONU TARAFINDAN;

321 Erişilebilirlik Denetimi

1 Erişilebilirlik Belgesi

Düzenlenmiştir.

ŞEHİT YAKINI, GAZİ VE GAZİ YAKINLARIMIZIN **HER DAİM YANINDAYIZ**

Bu toprağı vatan yapan kahramanlarımızın emanetleri emanetimizdir.

Şehit ailelerimizi ve gazilerimizi hiçbir zaman yalnız bırakmadık, bırakmayacağız.

Şehit yakınlarına tanınan istihdam hakkını birden ikiye çıkardık ve istihdam hakkı bulunmayan vazife ve harp malullerinin de bu haktan faydalanmalarını sağladık.

Terör mağduru sivil vatandaşlardan terör eylemleri nedeniyle hayatını kaybeden veya engelli hale gelenlere bir istihdam hakkı getirdik.

Ücretsiz seyahat kartı, elektrik ve su ücretlerinde indirim imkânından yararlananların kapsamını genişlettik.

Faizsiz konut kredisinden yararlanamayan vazife ve harp malullerinin de faizsiz konut kredisinden yararlanmalarını sağladık.

Şehitlerimizin anne ve babalarına aylık bağlanmada aranan muhtaçlık şartını kaldırdık.

Ek ödeme ve eğitim-öğretim yardımı alamayan vazife malullerinin bu imkândan faydalanmasını sağladık.

Başkasının bakımına ihtiyaç duyan gazilerimize sağlanan bakım desteğini asgari ücret net tutarının iki katına çıkardık.

Şehit yakınlarına araç alımlarında özel tüketim vergisi (ÖTV) muafiyeti sağladık.

Adıyaman ilinde **123 Şehidimiz, 189 Gazimiz** bulunmaktadır.

İstihdam hakkı kapsamında 194 şehit yakını/gazi/gazi yakını/vazife malulü/vazife malulü yakını kamu kurumlarında istihdam edilmiştir.

SOSYAL YARDIMLAR

- **Sosyal Yardımlarımızın Kapsayıcılığını Artırdık**
- **Sosyal Yardım - İstihdam Bağlantısını Güçlendirdik**
- **"Çok Yüksek İnsani Gelişme" Seviyesine Ulaştık**

Sosyal yardımlarda reform niteliğinde adımlar attık.

Bütünleşik Sosyal Yardım Bilgi Sistemini hayata geçirerek, sosyal yardımlarda yeni bir dönem başlattık.

1.003 Sosyal Yardımlaşma ve Dayanışma Vakfımız ile ülkemizin her ilçesinde ihtiyaç sahibi vatandaşlarımızın yanında olduk.

Dezavantajlı kesimleri sosyal yardım şemsiyesi altına alarak tematik sosyal yardım programlarını hayata geçirdik.

Sosyal Yardım Programı

2002 » 4

2020 » 43

Sosyal Yardım Kartı Projesi'ni hayata geçirdik.

Afet ve acil durumlardan etkilenen vatandaşlarımızın acılarını paylaşıp, sosyal yardım ve destek sağlayarak yanlarında olduk.

Sosyal yardım-istihdam bağlantısını güçlendirdik.

Birleşmiş Milletler İnsani Gelişme Endeksi'ne göre, "Çok Yüksek İnsani Gelişme" seviyesine yükseldik.

Sosyal Yardımdan Faydalanan Hane

2019
60.473

2020
77.147

Gıda, eğitim, sağlık, şartlı nakit transferi ile proje desteklerini içine alan sosyal yardımlar kapsamında **2003 yılından bugüne kadar Adıyaman** iline toplam;

4,1 MİLYAR TL
KAYNAK AKTARILMIŞTIR.

ÇALIŞMA HAYATI

Adıyaman ilinde **2020 yılı Temmuz ayı istatistiklerine göre;**

51.936
İŞÇİ

8.378
SENDİKALI İŞÇİ

Sendikalaşma oranı **%16,14'tür.**

ADIYAMAN İLİNDE ÇALIŞAN MEMUR
20.729

İŞ SAĞLIĞI VE GÜVENLİĞİ KÜLTÜRÜMÜZ GÜÇLENİYOR

İş sağlığı ve güvenliğinde sürdürülebilir bir iyileşme sağlayabilmek için iş sağlığı ve güvenliği kültürünü güçlendiriyoruz.

Sıfır iş kazası ve meslek hastalığı hedefi ile, toplumdaki tüm bireylerde güvenli davranış ve sağlıklı yaşam bilincini oluşturmaya yönelik çalışmalarımızı yoğunlaştırdık.

Uluslararası normlara uygun, risk odaklı, kapsayıcı ve önleyici yaklaşımı benimseyen müstakil bir İş Sağlığı ve Güvenliği Kanunu'nu yürürlüğe koyduk.

İş sağlığı ve güvenliği hizmetlerine erişimi kolaylaştırdık.

İş sağlığı ve güvenliği alanında profesyonel hizmet sunacak olan kişi ve kurumları yetkilendiriyoruz.

2020 yılı Aralık ayı itibarıyla;

275
İŞ GÜVENLİĞİ UZMANI

83
İŞYERİ HEKİMİ

1.363
İSG HİZMETİ ALAN İŞYERİ

2002 2020 AKİCRAATLARI

SGK
SOSYAL GÜVENLİK KURUMU

SOSYAL GÜVENLİK

- **Sürdürülebilir Bir Sosyal Güvenlik Sistemi Kurduk**
- **Tüm Vatandaşlarımızı Genel Sağlık Sigortası Şemsiyesi Altına Aldık**

Sosyal Güvenlik Reformu ile bugünü ve gelecek on yılları planlayan, çocuklarımızın hatta torunlarımızın geleceğini garanti altına almayı başaran, sürdürülebilir bir sosyal güvenlik sistemi kurduk.

Anayasanın vatandaşlar için temel bir hak, hükümetler için asli bir sorumluluk olarak tanımladığı Genel Sağlık Sigortasını (GSS) hayata geçirdik.

Sağlık ve sosyal güvenlik sistemimizi tüm vatandaşlarımızı kapsayan, güçlü bir yapıya dönüştürdük.

Vatandaş odaklı hizmet anlayışımızla, vatandaşlarımıza yüksek standartlarda hizmet ulaştırmaya devam ediyoruz.

2002
Aktif Sigortalı Kişi
49.753

2020
Aktif Sigortalı Kişi
115.334

son 18 yılda **%132** seviyesinde artmıştır.

ADIYAMAN ilinde bugüne kadar teşviklerden yaklaşık

25.303
İŞYERİ YARARLANMIŞTIR.

873,7 MİLYAR TL
TOPLAM TEŞVİK TUTARI

2002 2020 AK İCRAATLARI

MESLEKİ YETERLİLİK BELGESİ İLE **ÇALIŞMA HAYATI DAHA GÜVENLİ, YARINLAR DAHA AYDINLIK**

MYK
MESLEKİ YETERLİLİK KURUMU

- **Nitelikli ve Belgeli İşgücü ile Türkiye Büyüyor**

İstihdam ve mesleki eğitim arasındaki bağı güçlendirmek, üretimde verimliliği ve kaliteyi artırmak amacıyla 857 ulusal meslek standardını ve 510 ulusal yeterliliği hazırladık ve yürürlüğe koyduk.

Uluslararası akredite sınav ve belgelendirme kuruluşu sayısını 238'ye çıkartarak, çalışma hayatına yaklaşık 1,3 Milyon Mesleki Yeterlilik Belgeli nitelikli işgücü kazandırdık.

Mesleki Yeterlilik Belgesini diplomaların haricinde Türkiye'nin uluslararası tanınırlığı olan tek ulusal sertifikası haline getirdik. Mesleki Yeterlilik Belgelerinin 6 farklı dilde düzenlenmesini sağladık. Böylece nitelikli işgücümüzün Avrupa ülkelerinde istihdamını kolaylaştırdık.

MESLEKİ YETERLİLİK BELGESİ

» Adıyaman ilinde **7.636** vatandaşımız MYK Mesleki Yeterlilik Belgesi almıştır.

2002 2020 AK İCRAATLARI

TÜRKİYE İŞ KURUMU

İŞKUR
TÜRKİYE İŞ KURUMU

- **İşe Yerleştirme Hizmetlerimizi Etkinleştirdik**
- **Özel Politika Gerektiren Gruplara Yönelik İşe Yerleştirme Faaliyetlerine Odaklanıyoruz**
- **İşgücümüze Nitelik ve Beceri Kazandırıyoruz, Meslek Sahibi Yapıyoruz**

İşgücümüzün mesleki niteliğini artırmak ve özel politika gerektiren grupları çalışma hayatına kazandırmak için aktif işgücü piyasası politikalarımızı ve programlarımızı çeşitlendirdik.

- **İşbaşı Eğitim Programı (İEP)**
- **Mesleki Eğitim Kursu (MEK)**
- **Girişimcilik Eğitim Programı (GEP)**
- **İş ve Meslek Danışmanlığı (İMD)**

gibi uygulamalarımızla istihdamı destekliyoruz.

Geçici bir süre ile istihdam edilemeyen vatandaşlarımıza gelir desteği sağlamak ve işsizlik riski taşıyanların işten çıkarılmasını önlemek amacıyla pasif işgücü programlarımızı etkin bir şekilde uyguluyoruz.

Özellikle koronavirüs salgını döneminde olmak üzere; **kısa çalışma ödeneği, nakdi ücret desteği, işsizlik ödeneği, yarım çalışma ödeneği ve iş kaybı tazminatı gibi programlarımızla çalışanlarımıza destek olduk.**

İş ve Meslek Danışmanlığı hizmetleri ile iş arayanlara ve işverenlere yönelik danışmanlık hizmetleri sunmaya devam ediyoruz.

İşgücü piyasası araştırmalarımızla işgücü piyasamızın ihtiyaçlarını tespit ediyoruz. Vatandaşlarımızın nitelik kazanarak daha kolay iş bulması için kurs ve programlar düzenliyoruz.

Adıyaman ilinde, İŞKUR aracılığıyla **2002'den günümüze toplam**

42.432 vatandaşımızın işe yerleşmesini sağladık.

2002 yılından günümüze kadar toplam

51.410 vatandaşımızın

mesleki eğitim kursları, işbaşı ve girişimcilik eğitim programlarından yararlanmasını sağladık.

YATIRIMLAR

Adıyaman ilinde, 2002 yılından bu yana **30,6 milyon TL** yatırım tamamlanmıştır. **14,4 milyon TL** yatırım inşaat aşamasındadır.

İLETİŞİM MERKEZLERİ

Aile, Çalışma ve Sosyal Hizmetler Bakanlığımızın faaliyetleri ile ilgili vatandaşlarımızın, her türlü soru, öneri, eleştiri, şikâyet ve taleplerini etkin ve hızlı bir biçimde çözüyoruz.

- **Alo 144 Sosyal Yardım Hattı**
- **Alo 170 Aile, Çalışma ve Sosyal Hizmetler İletişim Merkezi**
- **Alo 183 Aile, Kadın, Çocuk, Yaşlı ve Engelli Sosyal Destek Hattı**

ALO 144 SOSYAL YARDIM HATTI

ALO 170

ALO 183 Sosyal Destek Hattı

24/7

7/24 hizmet vermeye devam ediyor.

2002 2020 AK İCRAATLARI

ÇEVRE VE ŞEHİRCİLİK

ADIYAMAN İLİMİZE

ÇEVRE VE ŞEHİRCİLİK BAKANLIĞI TARAFINDAN 2002-2020 YILLARI ARASINDA TOPLAM

3
MİLLET BAHÇESİ

442.962,00
MİLLET BAHÇESİ ALANI (M²)

2.551
YAPI DENETİMİ KAPSAMINDA DENETLENEN YAPI SAYISI

4.605.836
YAPI DENETİMİ KAPSAMINDA DENETLENEN ALAN (M²)

5
ATIK SU ARITMA TESİSİ

1
HAVA KALİTESİ İZLEME İSTASYONU

2002 2020 AK İCRAATLARI

4.7 MİLYAR TL YATIRIM YAPTIK

388 SIFIR ATIK UYGULAMASINA GEÇEN KURULUŞ

4.992 KONUT

15 SPOR SALONU

10 TİCARET ÜNİTE

6 LİSE

3 HASTANE

8 CAMİ

5 ÖĞRENCİ YURDU

8 İLKÖĞRETİM

2002 2020 AK İCRAATLARI

ÇEVREYİ KORUYORUZ
ATIKLARI DEĞERLENDİRİYORUZ

- 5 adet Ambalaj Atığı Geri Kazanım
- **4 adet Ambalaj Atığı Toplama ve Ayırma**
- 1 adet Atık Yakma ve Beraber Yakma
- **1 adet Ömrünü Tamamlamış Araç Geçici Depolama**
- 1 adet Ömrünü Tamamlamış Lastik Geri Kazanım
- **2 adet Tehlikeli Atık Geri Kazanım**
- 6 adet Tehlikesiz Atık Geri Kazanım
- **1 Maden Atığı Bertaraf- Depolama Kategori A tesisini şehre kazandırdık.**

ATIK SULARI ARITIYORUZ

Çevreyi koruma amacıyla Bakanlığımızca verilen maddi ve teknik destekler sonucunda, atıksu arıtma tesisi ile hizmet verilen belediye sayısında ve bu hizmetin verildiği nüfusta önemli artış olmuştur. Adıyaman İl'inde 2003 yılında yalnızca 2 adet olan atıksu arıtma tesisini 5'e çıkardık. İl genelinde atıksu arıtma hizmeti alan nüfus 262.549 kişidir.

ATIK SU ARITMA TESİSİ

ALTYAPIYI GELİŞTİRİYORUZ
ÇEVRE KİRLİLİĞİNİ BİTİRİYORUZ

Çevre katkı paylarından yerel yönetimlere ayrılan payı artırdık. Çevre kirliliğinin önlenmesine yönelik yatırımlar kapsamında 2003-2020 yılları arasında Adıyaman İli için 29.812.543 TL ödenek ayırdık. Bu dönemde Adıyaman İlindeki belediyelere 51 adet çevre temizlik aracı hibe ettik.

Adıyaman ilinde ayrıca AB çevre proje destekleri kapsamında 18,01 milyon Avro tutarında yatırım yaptık.

TABİAT VARLIKLARINI
KORUYORUZ

Adıyaman İl'inde 3 adet doğal sit alanı ve 7 adet anıt ağaç bulunmaktadır.

TEMİZ HAVA, SAĞLIKLI YAŞAM

1 Hava Kalitesi İzleme İstasyonu

Son 5 yılda

%39 Partikül madde ortalamasında

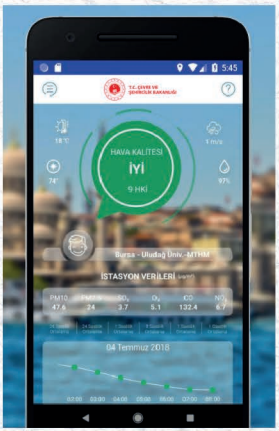

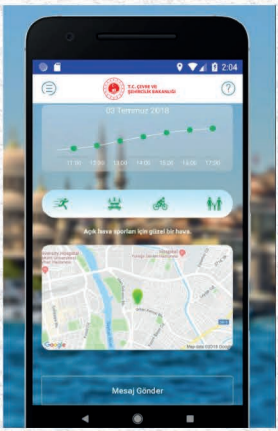

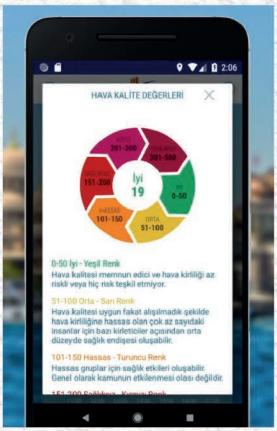

2002 2020 AK İCRAATLARI

KİMLİKLİ ŞEHİRLER
GÜVENLİ YAŞAM KENTSEL DÖNÜŞÜM

Son 18 yılda yapılan yatırım ve atılımlar Türkiye'yi ekonomik ve sosyal yönden ileriye taşıdı. Bu ilerleme hayatın her alanına yansıyor, yaşam kalitesi artıyor, eğitim seviyesi yükseliyor, yüzler gülüyor. Bu olumlu tablonun devamı ve vatandaşlarımızın hayat standartlarının daha da yükselmesi için Kentsel Dönüşüm hamlesini başlattık.

Kentsel dönüşümle;

Öncelikli afet riski altındaki alanların dönüşümü tamamlanacak, güvenilir, yalıtımı tam olarak sağlanmış, asgari konfor koşullarına sahip, enerji tasarrufu sağlayan ve çevre dostu yapılar inşa edilecek, yerel malzeme kullanımı teşvik edilecek, üretim sektörü hareketlenecek, yeşil çevre ve sosyal donatı alanlarıyla bütünleşen kent merkezlerimiz daha da güzelleşecek ve 24 saat yaşayan şehirler oluşturulacak.

Bu kapsamda;

3 adet riskli alan,
3 adet "Rezerv Yapı Alanı" alanı ilan edilmiştir.

1.065 adet binada **2.140** bağımsız birimin risk tespit yapılmıştır.

Bu binalardan **1.016 adedi** yıkılmıştır.

6306 sayılı Kanun kapsamında Dönüşüm Projeler Özel Hesabından kaynak aktarımı, **Kira yardımı, Faiz desteği,**

Uygulama ve diğer harcamalar için **10.060.423,12 TL** aktarılmıştır.

2002 2020 AK İCRAATLARI

HAZİNE TAŞINMAZLARI İLE
DAHA YEŞİL VE YAŞANABİLİR BİR ÇEVRE

2003-2020 döneminde, ağaçlandırma faaliyetlerini desteklemek amacıyla, 2 Milyon 48 Bin 500 m² yüzölçümlü, 21 adet taşınmazı kiraya verdik. Tarım ve Orman Bakanlığına ağaçlandırma ve orman olarak kullanılmak üzere 1 Milyar 201 Milyon 693 Bin m² yüzölçümlü taşınmazı ve belediyelere park bahçe rekreasyon alanı ve yeşil alan amaçlı kullanılmak üzere 13 Bin m² taşınmazı tahsis ettik.

TARIM VE HAYVANCILIK SEKTÖRÜNÜ
HAZİNE TAŞINMAZLARI İLE DESTEKLİYORUZ

Hazineye ait tarım arazilerinin ecrimisil bedelinin yarısı üzerinden doğrudan kullanıcılarına kiralanmasında toplam 1.186 çiftçimizle kira sözleşmesi imzaladık.

MÜLKİYET SORUNLARINI ÇÖZÜYORUZ

2B satışları kapsamında yaklaşık 11 Milyon 280 Bin m² yüzölçümlü 1.788 adet taşınmazı satarak 2.388 hak sahibini tapularına kavuşturduk.

HAZİNE TAŞINMAZLARINI YATIRIM VE İSTİHDAMIN TEŞVİKİNDE KULLANIYORUZ

Yatırımların teşvik edilmesi için **37 Bin 100 m²** hazine taşınmazı üzerinde irtifak hakkı tesis ettik.

Eğitim yatırımları için Milli Eğitim Bakanlığına yaklaşık **2 Milyon 747 Bin m²**

Sağlık yatırımları için Sağlık Bakanlığına yaklaşık **491 Bin m²** taşınmaz tahsis ettik.

SIFIR ATIK PROJESİ ÜLKE ÇAPINDA YAYGINLAŞIYOR

Cumhurbaşkanımız Sayın Recep Tayyip Erdoğan'ın eşi Sayın Emine Erdoğan hanımefendinin himayelerinde sürdürülen Sıfır Atık Projesi; az tüketen, israftan kaçınan, tükettiğini geri kazanan ve ekonomiye kaynak sağlayan bir yaklaşımla 2023 yılına kadar tüm Türkiye'de yerleşme ve yapılara yaygınlaştırılmış olacak. 100 bin kişiye doğrudan istihdam ve yıllık 20 milyar lira tasarruf sağlanacak.

Bugüne kadar İstanbul İlinde 16.679 adet kamu kurum ve kuruluşunda Sıfır Atık uygulamasına geçilmiştir. 3.046.994 kişiye eğitim verilmiştir.

YAŞANABİLİR ŞEHİRLER
HEDEFİ KAPSAMINDA

HER İLİMİZDE BİSİKLET YOLU

YEŞİL YÜRÜYÜŞ YOLU

ÇEVRE DOSTU SOKAK

GÜRÜLTÜ BARİYERİ

YAPIYORUZ.

2002
2020
AK İCRAATLARI

www.akparti.org.tr

YAPI İŞLERİ FAALİYETLERİ

2003-2020 yılları arasında
Yapım
Proje
Onarım
Güçlendirme
vb. işler kapsamında toplam

235.519.947,43 TL
tutarında 66 adet iş bitirilmiştir.

Yapı denetim faaliyetler kapsamında;

Denetlenen Yapı Sayısı
2.551

Denetlenen Alan (m^2)
4.605.836 m^2

Denetlenmesi Devam Eden Yapı Sayısı
1.435

Denetlenmesi Devam Eden Alan (m^2)
2.855.618 m^2

KÖYDES

2005-2020 Yılları Arasında Köydes Destekleri Kapsamında .

Adıyaman ili'ne

296.840.692 TL

yatırım yaptık.

Kırsal nüfusumuza daha kaliteli bir hayat sunmak amacıyla, Cumhuriyet tarihinin en büyük kırsal kalkınma hamlesini başlattık. 2005 yılında hayata geçirilen KÖYDES Projesi kapsamında kırsal alanlarımızın :

- **İçme suyu**
- **Altyapı**
- **Yol**
- **Sulama**

ihtiyaçlarını karşılamak ve köylerimizin hayat standardını yükseltmek için yatırım seferberliği başlattık.

TARIMDA BEREKET DÖNEMİ

Köylerde daha verimli zirai üretimin önünü açmak için KÖYDES kapsamında yeni sulama alanları açtık. Adıyaman İli'nde 664 ailenin kullanımına sunulmak üzere 255 hektar alanı suya kavuşturduk.

SUYU OLMAYAN KÖYÜMÜZ KALMADI

Köy ve köyaltı yerleşimlerin sağlıklı içme suyuna kavuşabilmesi için görülmemiş bir hız ve istekle çalıştık. Böylece, Adıyaman İl'inin mahalle ve köylerinin tamamına temiz içme suyu götürdük.

ADIYAMAN İli'nde toplam
957
birimin içme suyu sorununu ortadan kaldırdık.

YOL AĞINI TÜM KÖYLERİMİZE ULAŞTIRDIK

2005-2020 YILLARI ARASINDA ADIYAMAN'DA

1.480 KM	2.086 KM
STABİLİZE YOL	ASFALT YOL

İLBANK OLARAK

2003-2020 YILLARI ARASINDA

ADIYAMAN İLİNE

4.665 MİLYAR TL

DESTEK VERDİK

Yerel yönetimlerin talepleri ve verdikleri yetkiler doğrultusunda, kentsel alt ve üst yapı ihtiyaçları için projeler geliştiriyor, bu projelerin yapımı için finansman ve teknik destekler sağlıyoruz.

Adıyaman İlindeki yerel yönetimlere 2003-2020 döneminde genel bütçeden ayrılan 3.165.114.849 TL pay ile birlikte İller Bankası A.Ş 'nin bu dönemde Adıyaman İli'ne yaptığı 389.539.707 TL TL'lik yatırıma yönelik sağladığı kredi ve hibe ile destek miktarını toplam 3.554.654.556 TL'ye ulaştırdık.

2002 2020 AK İCRAATLARI

KREDİ DESTEKLERİ VE HİBELER

İller Bankası tarafından **2003-2020 yıllarında 308 adet iş için;**

Kredi tutarı
309.775.629 TL

Hibe tutarı
79.764.077 TL

Toplam
389.539.707 TL
tahsis edilmiştir.

2002 2020 AK İCRAATLARI

TAMAMLADIĞIMIZ İŞLER

21 adet
Atık su sektöründe

23 adet
İçme suyu sektöründe

28 adet
Şehircilik sektöründe

73 adet
Üstyapı-diğer altyapı sektöründe

303.992.445 TL maliyetli toplam **145** iş bitirilmiştir.

DEVAM EDEN İŞLER

Atıksu sektöründe **3 adet**

İçme suyu sektöründe 3 adet

Üstyapı-diğer altyapı sektöründe **1 adet**

Sözleşme bedeli **33.3 MİLYON TL** olan toplam **8 adet** iş devam etmektedir.

GENEL BÜTÇEDEN AKTARILAN PAYLAR

İl, ilçe belediyeleri ve il özel idaresine 2003-2020 döneminde toplam 3.165.114.849 TL pay tahakkuk etmiş, kesintiler düşüldükten sonra 2.742.060.120 TL ilgili belediyelere ve il özel idaresine gönderilmiştir.

2003 - 2020 YILLARINDA

ADIYAMAN'A 535.5 MİLYON TL TOPLU KONUT VE SOSYAL DONATI YATIRIMI YAPTIK

Kentsel ve kırsal alanda herkesin yeterli ve yaşanabilir konut sahibi olmasında öncü ve destekleyici rol üstlenen TOKİ,

Modern yaşamın gerektirdiği sosyal ve teknik özelliklere sahip,

Doğal ve kültürel değerlerle bütünleşmiş alanlarda alternatif modeller üreterek,

Öncelikle konutu olmayan dar gelirli insanların konut sahibi olmalarına destek oluyor.

4.992 KONUT
ADIYAMAN İLİNE HAYIRLI OLSUN

TOKİ öncülüğünde yürütülen Planlı Kentleşme Konut Seferberliği projesi kapsamında 2003-2020 yılları arasında ülke genelinde yapılan 200 milyar yatırımla; 1 Milyon konut ve 20.008 sosyal donatı rakamına ulaştık.

Bu Kapsamda ;

- **4.992 tKonut**
- 6 Lise
- **8 İlköğretim Okulu**
- 15 Spor Salonu
- **3 Hastane**
- 2 Aile Sağlığı Merkezi
- **8 Cami**
- 10 Ticari Ünite
- **5 Öğrenci Yurdu**
- **1 Kamu Hizmet Binası kazandırdık.**

2002 2020 AK İCRAATLARI

DEV PROJELERLE ADIYAMAN İLİ'NİN ÇEHRESİNİ DEĞİŞTİRDİK

Merkez İlçemize

Adıyaman Merkeze 2.535, Adıyaman merkeze 1.891 konut, Adıyaman 400 yataklı Hastane, Adıyaman- Merkez lise-24 + 200 Kişilik Pansiyon; Merkez Bağlıdere Mah. Çınarlıkuyu Mevkii 260 Kişilik Erkek + 240 Kişilik Kız Pansiyonu, 192 kişilik güzel sanatlar lisesi, 192 kişilik pansiyon, 500 kişilik konser salonu, Kahta Meslek Yüksekokulu

2002 2020 AK İCRAATLARI

Besni'ye

Besni'ye 1.140, Besni'ye 300 öğrenci kapasiteli yurt, Besni 75 Yataklı Devlet Hastanesi.

Gölbaşı'na

Gölbaşı'na 520 konut, Gölbaşı'na 520 konut.

Kahta'ya

Kahta'ya 384 konut.

**50 Bin Konut Kampanyası kapsamında 350 konut,
100 Bin Konut Kampanyası kapsamında 300 konut inşa edeceğiz.**

ADIYAMAN MİLLET BAHÇELERİ

MİLLET BAHÇESİ FONKSİYONLAR VE ALANLARI

- Çocuk Oyun Alanı
- Gölet
- Yaya Yürüyüş Yolları
- Spor Sahaları
- Peyzaj Donatı Elemanları
- Tematik Bahçeler
- Piknik Alanları
- Bisiklet Yolları

İL	Millet Bahçesi Sayısı	Toplam Millet Bahçesi Alan (m²)
Adıyaman	3	442.962,00

SANAYİ VE TEKNOLOJİ

SANAYİ VE TEKNOLOJİ BAKANLIĞI OLARAK ADIYAMAN İLİNDESÜRDÜRÜLEBİLİR KALKINMAYI DESTEKLİYORUZ.

SON 18 YILDA ADIYAMAN'DA | 600.5 MİLYON TL

YATIRIM YAPTIK

Türkiye'nin kalkınması ve sanayisinin takibi, imalat sanayimizin desteklenmesi amacıyla **507** işletmeye sanayi sicil belgesi verdik.

KOSGEB DESTEKLERİ İLE KOBİ'LERİMİZİN ÖNÜNÜ AÇTIK.

KOSGEB faaliyetleri kapsamında;

2003-2020
1.5 BİN
İŞLETMEYE

29,7
MİLYON TL
DESTEK SAĞLANDI

2003-2020
2.2 BİN
İŞLETMEYE

152,7
MİLYON TL
KREDİ HACMİ SAĞLANDI

2002 2020 AK İCRAATLARI

PLANLI SANAYİLEŞMEYİ **DESTEKLİYORUZ**

Adıyaman ilinde; 2002 yılı ve öncesinde 1 OSB (Adıyaman OSB) kurulmuş olup, **825 kişiye istihdam** sağlanmıştır.

2002 yılı sonrası ise kurulan 4 OSB (Gölbaşı, Besni, Kâhta, Adıyaman Mermer İhtisas OSB) ile 2021 yılında toplamda kurulu 5 OSB'ye ulaşmıştır. Kurulu bu 5 OSB'de üretime geçen 193 parselde **15.127** kişi istihdam edilmekte olup, tüm parsellerde üretime geçilmesiyle birlikte istihdamın yaklaşık **20.200** kişiye ulaşacağı öngörülmektedir.

Bakanlığımız 2020 yılı Yatırım Programında yer alan **"60 hektar+Etüd"** karakteristiği ile Gölbaşı OSB II. Etap, **"84 hektar+Etüd"** karakteristiği ile Adıyaman Mermer İhtisas OSB, **"65 hektar+Etüd"** karakteristiği ile Adıyaman Kâhta OSB (Tevsii), **"62 hektar+Etüd"** karakteristiği ile Adıyaman OSB (III. İlave alan) ve **"15 hektar kamulaştırma"** karakteristiği ile Besni OSB projeleri olmak üzere **5 OSB** projesi devam etmektedir.

2002 2020 AK İCRAATLARI

Bu OSB projeleri için 2020 yılı fiyatlarıyla 2002 yılı öncesi **32.389.539 TL**; 2002-2020 yılları arasında **283.097.879 TL** Bakanlık kredisi kullandırılmıştır.

Adıyaman İlinde; 2002 yılı ve öncesinde tamamlanmış olan 350 işyerlik Adıyaman Merkez SS'de **1.200** kişiye istihdam sağlanmış iken, 2002 yılı sonrası tamamlanan **4** SS (Besni, Gölbaşı, Merkez II. kısım, Özkahta SS) ile birlikte 2020 yılında toplamda **5** SS'e ulaşmıştır. 2020 yılında toplam **912** işyerlik bu **5** SS'de yaklaşık **3.665** kişiye istihdam sağlanmıştır.

Tüm bu SS projeleri için 2020 yılı fiyatlarıyla;
2002 yılı öncesi; **70.354.767 TL** 2002-2020 yılları arasında **114.764.221 TL** bakanlık kredisi kullandırılmıştır.

BİLİM TEKNOLOJİ GELİŞİMİNİ DESTEKLİYORUZ

SON 18 YILDA **ADIYAMAN'DA**

Akademik destekler kapsamında 2020 yılı sabit fiyatlarıyla toplam **5,9 milyon TL** destek sağladık.

1 Ar-Ge Merkezi kurduk. Deneyap Türkiye Projesi kapsamında Deneyyap Teknoloji Atölyesi kurulmuştur.

Özel sektöre yönelik destekler kapsamında 2002-2020 5 firmanın/üniversitenin/kuruluşun **11 projesine** 2020 yılı sabit fiyatlarıyla toplam **5,6 milyon TL destek sağladık.**

8,3 milyon TL'lik Ar-Ge hacmi oluşturduk.

Bilim insanı destekleri kapsamında 2002-2020 döneminde 2020 yılı sabit fiyatlarıyla toplam **3 milyon TL destek sağladık.**

Bilim ve toplum faaliyetlerine 2007-2020 döneminde 2020 yılı sabit fiyatlarıyla toplam **2,5 milyon TL** destek sağlamıştır.

Bilim Fuarları Destekleme Programı kapsamında **14.435** öğrencinin katkılarıyla **348 okulda, 6.300 bilim fuarı projesi destekledik.**

Uluslararası işbirliğine yönelik destekler kapsamında 2014-2020 döneminde 2020 yılı sabit fiyatlarıyla toplam **24 bin TL** destek sağladık.

TÜKETİCİ GÜVENLİĞİNİ

SAĞLAMAK İÇİN DENETİM YAPIYORUZ

Sanayi ürünlerinin ürün güvenliği ve teknik mevzuatına uygunluğunu sağlamak amacıyla piyasa gözetimi ve denetimini yapmak ile görevlendirilen Metroloji ve Sanayi Ürünleri Güvenliği Genel Müdürlüğü sorumluluğunda, **Asansör, Basınçlı Ekipmanlar, Elektrikli Ekipmanlar, Enerji Verimliliği, Gaz Yakan Cihazlar, Makine, Otomotiv, ATEX, Kimyasallar ve Piroteknik ana ürün grupları olmak üzere 1700'ü aşkın ürün bulunmaktadır.**

Bu ürünlerin marka ve model çeşitliliği düşünüldüğünde, piyasada milyonlarca ürün bulunmakta ve gün geçtikçe ürün çeşitliliği artmaktadır. Bu kapsamda gözetim ve denetim faaliyetleri planlanırken; bir önceki yıl uygunsuzluğun sıkça rastlandığı ürünler, önceki yıllarda yaygın olarak denetimi yapılmamış ürünler, sektörel talepler, şikâyetler, RAPEX bildirimleri, kaza haberleri gibi birtakım hususları göz önünde bulundurulmaktadır.

Ürün güvenliği ve denetimi kapsamında tüketicilerimizin mal ve can güvenliğini tesis edebilmek maksadıyla Adıyaman ilimizde, 2015-2020* yılları arasında toplam 7.785 farklı üründe denetim faaliyeti icra edilmiştir. Bu denetimler sonucunda tespit edilen uygunsuz ürünler ile ilgili tedbirler ivedilikle alınmıştır.

2019 yılından itibaren uygulamaya alınan Yeni Piyasa Gözetimi ve Denetimi Stratejisi ile hayata geçirilen "Üretici ve İthalatçılara Yönelik Bilgilendirme ve Rehberlik Programı" kapsamında, yerli üreticilerimizin ve ithalatçılarımızın teknik mevzuata uyum seviyesini artırmak ve uygunsuz ürünleri kaynağında engellemek amacıyla, **2019-2020 yıllarında toplam 164 farklı firmada/şahısta bilgilendirme faaliyeti gerçekleştirilmiştir.**

Piyasada güvenli, kullanımda doğru ölçüm yapan yasal metroloji sisteminin takipçisiyiz.
Bakanlığımız görev alanında yer alan yasal metroloji (ölçü ve ölçü aletleri), hazır ambalajlı mamuller ve EPDK ile yapılan Protokol kapsamında akaryakıt/LPG ürünlerinin mevzuata uygun piyasaya arz edilmesi ve doğru kullanımlarının sağlanmasına yönelik olarak programlı, odaklı, ani, ihbar ve şikâyetler kapsamında muayene ve denetim faaliyetlerini icra etmektedir.

Bu kapsamda;

2010-2020 yılları arasında

Yasal Metroloji Alanından

24.677 adet
ölçü ve ölçü aleti denetimi

Hazır Ambalajlı Mamuller Alanında

161 denetim

Akaryakıt/LPG Piyasasında

2.904 denetim

FİKRİ VE SINAİ MÜLKİYET HAKLARINDA GELİŞİM SAĞLADIK

2019 yılı verilerine göre Adana;

2020 yılının ilk 6 ayına göre Adana;

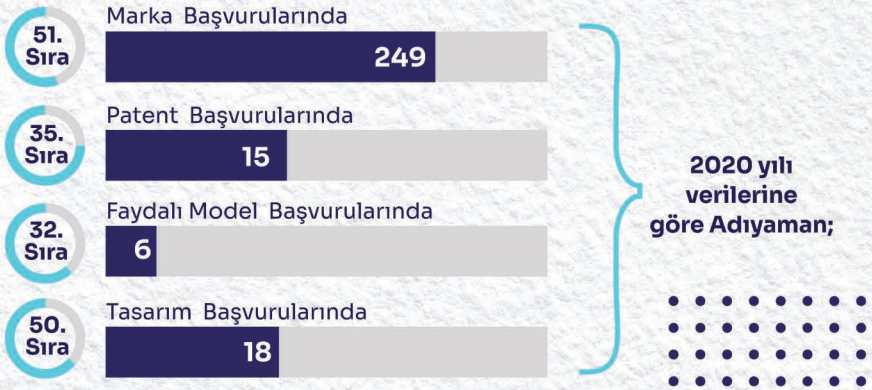

2020 yılının ilk 6 ayı itibari ile Adıyaman'a ait 5 tescilli coğrafi işaret bulunmaktadır. 2020 yılı itibari ile Adıyaman'a ait başvuru aşamasında olan 5 adet coğrafi işaret bulunmaktadır

YATIRIM TEŞVİKLERİYLE İSTİHDAMI ARTIRIYORUZ

SON 18 YILDA

5.3 milyar TL sabit yatırım tutarı
30.273 kişilik istihdam öngörülen
605 Yatırım Teşvik Belgesi düzenledik.

2019 YILINDA

242 milyon TL sabit yatırım tutarı
4.554 kişilik istihdam öngörülen
57 Yatırım projesine destek olduk

2020 YILINDA

957 milyon TL tutarında
3.584 kişilik istihdam öngörülen
54 Yatırım projesine destek olduk

YERELİN GÜCÜNE İNANDIK
YEREL YÖNETİMLERE DESTEK VERDİK

Dünyada ve Türkiye'de son dönemde ortaya çıkan gelişmeler yönetim ve planlama anlayışlarında köklü değişiklikler meydana getirdi. Bu değişim sonucunda, yerel potansiyelleri yine yerel kaynaklarla planlamak ve uygulamak ilkesini temel almaya başladık. Bölgeler arasındaki farklılıkları gidermek amacıyla bölgesel projeleri hayata geçirdik.

İPEK YOLU KALKINMA AJANSIYLA
ADIYAMAN GELİŞİYOR (İKA)

İpek yolu Kalkınma Ajansı Gaziantep, Adıyaman ve Kilis'i ekonomik, kültürel ve sosyal açıdan küresel bir kente dönüştürecek kalkınma stratejilerinin geliştirilmesinde ve hayata geçirilmesinde öncü olmak için kuruldu. Ajans, sürdürülebilir bölgesel kalkınmayı hızlandırmak ve bölge içi gelişmişlik farklarını azaltmak amacıyla;

- Bölge planları hazırlamak
- **Bölgeye yönelik stratejiler geliştirmek**
- Mal ve teknik destekler vermek
- **İşbirliği ve koordinasyon sağlamak**
- Yatırım tanıtım ve destek faaliyetler gerçekleştirmek
- **İzleme ve değerlendirme - tanıtım ve iletişim faaliyetleri yürütmektedir.**

2008-2020 arası

468 Milyar TL
BÜTÇELİ

1011
PROJEYE

281 MİLYON TL
HİBE DESTEĞİ

İpekyolu Kalkınma Ajansı, , Adıyaman ilimizde

297
PROJEYE

96 MİLYON TL
DESTEK

152 MİLYON TL
YATIRIM HACMİ

GAP PROJESİ
BÖLGE KALKINMA İDARESİ

GAP Projesi Bölge Kalkınma İdaresi Başkanlığı; GAP Projesi'nin uygulamalarını koordine etmek ve bu kalkınma projesinin uygulandığı illerdeki yatırımların gerektirdiği araştırma, planlama, programlama, projelendirme, izleme, değerlendirme ve koordinasyon hizmetlerinin yerine getirilmesini yerinde sağlayarak bölgenin kalkınmasını hızlandırmak için kuruldu. GAP Projesi Bölge Kalkınma İdaresi Başkanlığı, GAP Eylem Planı ve yatırım programı çerçevesinde çalışmalarını yürütmektedir.

GAP Projesi Bölge Kalkınma İdaresi Başkanlığı, 2014-2020 yılları arasında

638,7 milyon TL
BÜTÇELİ

1.318
PROJEYE

GAP Projesi Bölge Kalkınma İdaresi Başkanlığı,

138
PROJEYE

59,9 milyon TL
BÜTÇELİ

DESTEKLERİMİZLE BÖLGESEL REKABET **EDİLEBİLİRLİĞİ GELİŞTİRİYORUZ**

Rekabetçi Sektörler Programı kapsamında Tüm Türkiye'yi kapsayan

- COSME Programının Koordinasyonu Tanıtımı ve Yaygınlaştırılması Projesi
- **Ufuk 2020 - Faz II Teknik Destek Projesi**
- Suriye Krizi için Avrupa Birliği Güven Fonu'na Katkı Projesi

Toplam harcama tutarı **72.882.653,95 Avrodur.** Projenin uygulamaları devam etmektedir.

- Gelişen 43 Anadolu Girişim Sermayesi Fonu Projesi
- **Büyüyen Anadolu'ya Kredi Kolaylıkları (BAKK) Projesi**
- Teknoloji Transferini Hızlandırma Fonu Projesi

isimli 3 adet projemiz bulunmaktadır. Toplam harcama tutarı **117.786.221,24 Avrodur.** Projenin uygulamaları devam etmektedir.

Rekabetçi Sektörler Programı kapsamında Adıyaman ilinde;

- **"Adıyaman'da Turizm Sektörünü Canlandırma Projesi"** isimli **1 adet** projemiz bulunmaktadır. Toplam harcama tutarı **446.180,00 Avrodur.** Projenin uygulaması devam etmektedir.

ADALET

ADIYAMAN'DA
SON 18 YILDA ADALET PROJELERİNE

78.99 MİLYON TL YATIRIM YAPTIK

102
Hakim ve Savcı

3.097.606 TL
UYAP Kapsamında yapılan yatırım tutarı

365
Toplam Adli Personel

23
Lojman Sayısı

Gölbaşı ve Kahta Adalet Binası
Biten Adalet Sarayı

Besni Adalet Binası
Hazırlığı Devam Ediyor

2002 2020 AK İCRAATLARI

HAKİM VE SAVCI
SAYISINI HIZLA ARTIRDIK

Adıyaman'nın merkez ve ilçelerindeki hakim ve savcı sayısını 102'ye çıkardık.

YARGI TEŞKİLATINDAKİ
İSTİHDAMI ARTIRDIK

Hakim ve savcı dışındaki adli personel sayılarını artırdık. **Adıyaman merkez ve ilçe adliyelerindeki tüm adli personel sayısı 365' tir. Ceza infaz kurumu personel sayısı 435'dir.**

DÜNYAYA ÖRNEK OLDUK
UYAP PROJESİ'Nİ HAYATA GEÇİRDİK

Adalet teşkilatımızı muhteşem bir yazılım alt yapısına kavuşturan UYAP ile vatandaşlarımız artık davalarıyla ilgili her aşamayı anında internet ve sms yoluyla takip edebiliyor.

UYAP kapsamında Adıyaman merkez ve ilçelerine 2002 yılından bu yana 3.097.606 TL yatırım yapılmıştır.

KÜLTÜR VE TURİZM

ADIYAMAN İLİNDE SON 18 YILDA

145 MİLYON TL

KÜLTÜR, SANAT VE TURİZME YATIRIM YAPTIK

31.662
Kayıtlı Eser

12
Halk Kütüphanesi

1.048 Milyon TL
Sinema Alanına Destek

117
Tiyatro Oyunu

39.763
Seyirci

25
Vakıf Eseri Restorasyonu

40
Kültür Varlıkları Restorasyonuna
27 Milyon TL

2002 2020 AK İCRAATLARI

2002-2020 Yılları Arasında, Adıyaman İlindeki Kültür Varlıklarının

- Proje
- Bakım
- Onarım
- Müze Teshir-tanzim ve Yapım İşleri
- Ören Yer Çevre Düzenleme İsleri

İçin Yaklaşık 29 Milyon TL Ödenek Ayırdık.

Bakanlığımız Döner Sermaye İşletmesi Merkez Müdürlüğü (DÖSİMM) tarafından Adıyaman iline;

- Kazı
- Kültürel Etkinlik
- İşletme Giderler
- Temizlik
- Güvenlik
- Yakacak Alımları

Diğer Hizmet Binası Bakım ve Onarım vb. giderler için 2004-2020 Yılları Arasında Yaklaşık 6.4 Milyon Ödenek aktarıldı

2017 Yılında Tamamlanan:
Adıyaman Kâhta Yeni Kale II. Etap Restorasyonu

YENİ MÜZE YAPIMINA **HIZ VERDİK**

50 milyon TL proje tutarlı Adıyaman Panorama ve Arkeoloji Müzesi Yapımını 2018 yılı Yatırım Programına aldık.

KÜLTÜR VARLIKLARININ **KORUNMASINDA KAMULAŞTIRMA** ÇALIŞMALARI

Adıyaman ilimize Kamulaştırma çalışmaları için ;

2002 2020 **602 Bin 207 TL**

ödenek aktardık.

MÜZELERDEKİ KAYITLI ESER SAYISINDA **ARTIŞ SAĞLADIK**

ADIYAMAN MÜZELERİNDE KAYITLI OLAN ESER SAYISI

ADIYAMAN'DAKİ VAKIF **ESERLERİMİZE SAHİP ÇIKTIK**

Adıyaman'daki vakıf kültür varlıklarının korunması amacıyla proje, bakım-onarım, restorasyon ve çevre düzenleme çalışmaları için 2002-2020 yılları arasında Vakıflar Genel Müdürlüğü bütçesinden yaklaşık 8 milyon TL harcadık.

ADIYAMAN
ULU CAMİ

ADIYAMAN- KAHTA- KEMALİYE
ULU CAMİ

Onarımı 2017 yılında tamamlanmıştır.

2002 2020 AK İCRAATLARI

ADIYAMAN-KAHTA-EBU SADIK **TÜRBESİ**

Onarımı 2015 yılında tamamlanmıştır.

HAYRİ VE SOSYAL
HİZMETLERİMİZİ KAT KAT ARTIRDIK

Vakıflar Genel Müdürlüğümüzce Adıyaman ilinde;

İmaret ve sıcak yemek hizmetinden yararlanan kişi

2004	100
2020	**1.000**

» **8 MİLYON 429 BİN TL HARCAMA**

Vakıflar Genel Müdürlüğünden muhtaç aylığı alan kişi

2004	4
2020	**44**

» **2 MİLYON 968 BİN TL MUHTAÇLIK AYLIĞI ÖDEMESİ**

Burs verilen öğrenci sayısı
(ilk-ortaokul-lise-yükseköğrenim öğrencileri)

2004	35
2020	**234**

» **1 MİLYON 862 BİN TL BURS HİZMETİ HARCAMASI**

2002 2020 AK İCRAATLARI

VAKIF GAYRİMENKULLERİNİN **DEĞERLENDİRİLMESİ**

Vakıflar Genel Müdürlüğümüzce 2002-2020 yılları arasında Bursa ilinde;

- **12 adet** vakıf taşınmazı "Kat Karşılığı İnşaat"
- **1 adet** vakıf taşınmazı "Yapım veya Onarım Karşılığı Kiralama"
- **4 adet** vakıf taşınmazı ise "Restorasyon veya Onarım Karşılığı Kiralama"

modeli ile değerlendirilerek atıl vaziyetten kurtarılmış ve yüksek gelir getirici taşınmazlar hâline dönüştürülmüştür.

KÜLTÜR YATIRIMLARINA **DESTEKLERİMİZ ARTARAK** DEVAM EDİYOR

Bakanlığımız dışındaki kamu kurum ve kuruluşları tarafından yürütülen kültür yatırımlarına destek olmak amacıyla 2009 yılında başlatılan **"Kamu Eliyle Yapılan Kültür Yatırımlarına Destek Projesi"** çerçevesinde Bursa ilinde;

3 Proje

2.9 MİLYON TL

2002 2020 AK İCRAATLARI

KÜLTÜR MERKEZİ
YAPIMINA ÖNEM VERDİK

Adıyaman Kâhta Kültür Merkezinin yapımı için yaklaşık 17,5 milyon TL harcadık.

Adıyaman Kâhta Kültür Merkezi

KÜTÜPHANELER DAHA ETKİN HALE DÖNÜŞÜYOR

Adıyaman İlinde Bakanlığımıza bağlı bağlı 12 Halk Kütüphanesi ile vatandaşlarımıza hizmet verilmektedir.

Yerleşik kütüphane hizmetlerinden yararlanamayan vatandaşlarımıza Bakanlığımızca satın alınan Gezici Kütüphane aracımız ile hizmet götürülmektedir.

2015 2015 yılında Gölbaşı İlçe Halk Kütüphanesinin bakım-onarımları yapılmıştır.

2020 Adıyaman Bebek ve Çocuk Kütühanesi'nin açılması yönünde 2020 yılında çalışmalar başlatılmıştır.

Adıyman İli'ndeki kütüphane hizmet binalarının ve donatımlarının iyileştirilmesine yönelik 2002-2020 yılları arasında **864.328 TL** yatırım ödeneği gönderilmiştir.

2002 2020 AK İCRAATLARI

HALK KÜLTÜRÜ
ALAN ARAŞTIRMALARI

Kültürel değerlerimizi tespit etmek, korumak, gelecek kuşaklara aktarmak ve yaşatmak amacıyla halk edebiyatı, halk müziği ve oyunları, gelenek-görenek-inançlar ve uygulamalar, geleneksel el sanatları, mutfak, giyim-kuşam, süsleme gibi halk kültürü dallarında alan araştırmaları yapılmaktadır.

KADİM KÜLTÜRÜMÜZÜ
GELECEK KUŞAKLARA AKTARIYORUZ

2002-2020 yılları arasında;
Halk kültürü alanında 3 alan araştırması yapılmış

201 adet bilgi ve belge;
Halk Kültürü Bilge ve Belge Merkezine kaydedilmiştir.

SOMUT OLMAYAN KÜLTÜREL
MİRAS TÜRKİYE ULUSAL ENVANTERİ

UNESCO Somut Olmayan Kültürel Mirasın Korunması Sözleşmesi kapsamında ulusal ve uluslararası çalışmalar yürütülmektedir. Ülkemiz, somut olmayan kültürel miras listelerine kaydettirdiği 20 unsur ile UNESCO'ya en çok unsur kaydettiren ilk 5 ülke arasında yer almaktadır. Yerel yönetimlerle koordinasyon halinde yürütülen tespit çalışmalarıyla 2020 yılı itibarıyla Somut Olmayan Kültürel Miras Türkiye Ulusal Envanterinde kayıtlı 294 unsur bulunmaktadır.
Adıyaman ilinden Somut Olmayan Kültürel Miras Türkiye Ulusal Envanterine kayıtlı olan Geleneksel Sohbet Toplantıları UNESCO İnsanlığın Somut Olmayan Kültürel Mirasının Temsili Listesi'ne 2010 yılında kaydettirilmiştir.

TÜRK SÜSLEME SANATLARI VE GELENEKSEL EL SANATLARIMIZI YAŞATIYORUZ

Türk süsleme sanatları ve geleneksel el sanatlarımızı yaşatıyor, kültürel değerlerimizin ülkemizin ekonomisine katkıda bulunmasını sağlıyoruz

2002 2020

AÇILAN GELENEKSEL EL SANATLARI KURS SAYISI : 4

EĞİTİM GÖREN KURSİYER SAYISI: 89

Ülkemizde kaybolmaya ve unutulmaya başlayan Türk süsleme sanatları ve geleneksel el sanatlarını tanıtarak bozulmasını ve yok olmasını önlemek, aslına uygun olarak öğretip, gelecek kuşaklara aktarılmasını sağlamak amacıyla 2002 – 2020 yılları arasında 4 Türk süsleme sanatları kursu açılmış olup bu kurslarda 89 kursiyer eğitim görmüştür.

Kurslarımıza katılan gönüllülerden kendini geliştirmek ve sanatı yaşatmak isteyenler eğitim görevlisi olarak da görev alabilmektedirler. Böylelikle geleneksel sanatlarımızın aktarımında en önemli unsur olan sanatçının desteklenmesi ve yeni sanatçıların yetiştirilmesi gerçekleştirilmektedir.

Bu kurslara katılan kursiyerlerimizin önemli bir bölümü kültürel değerlerimizi yaşatmanın yanı sıra meslek sahibi de olarak hem ailelerinin hem de ülkemizin ekonomisine katkı sağlamaktadır.

KADİM KÜLTÜRÜMÜZÜ ve SANATLARIMIZI YAŞATMAYA YÖNELİK ETKİNLİK PROJELERİNİ DESTEKLİYORUZ

Kültürel değerlerimizin, küreselleşme ile birlikte, hızla değişmeye hatta yok olmaya başlaması nedeniyle, Bakanlığımızca belirlenen kültür politikaları çerçevesinde, kültürümüzün sahiplenilmesi; değişimi kucaklayan sağlıklı, ilkeli, gelişime odaklı kültür programlarıyla kaybolmaya yüz tutmuş kültürel miras niteliğindeki değerlerimizin özgünlüğünün korunması, yaşatılması, geliştirilmesi ve kuşaktan kuşağa aktarılması amacına yönelik projeler değerlendirilmekte ve mali destek verilerek hayata geçmeleri sağlanmaktadır. Bu çerçevede, öne çıkan projelere doğrudan katılım sağlanmakta, sanatçı desteği verilerek işbirliği içerisinde gerçekleştirilmektedir.

Kültür ve Turizm Bakanlığınca Yerel Yönetimlerin, Derneklerin Ve Vakıfların Projelerine Yapılacak Yardımlara İlişkin Yönetmelik kapsamında;

2002 2020

23 Kuruluşa

177.000 TL

Mali destek sağlanmıştır.

TURİZM SEKTÖRÜNÜN İŞ BAŞI

EĞİTİM TALEBİ ARTARAK DEVAM EDİYOR

Turizm sektöründe konaklama ve yeme-içme işletmelerinde çalışan personelin mesleki bilgi ve becerilerini geliştirmek ve hizmet kalitesini arttırmak amacıyla İşbaşı Eğitimi Kursları;

- Ön Büro,
- **Kat Hizmetleri,**
- Yiyecek ve İçecek Servisi,
- **Yiyecek Üretimi,**
- Yöneticileri Eğitici Olarak Yetiştirme Programı,
- **Ev Pansiyonculuğu Eğitimi Kursu.**

ile Kişisel Gelişim Seminerleri düzenlenmektedir. Söz konusu eğitimler sektör tarafından yoğun bir talep görmektedir. Bu yöndeki başvurular her geçen gün artmaktadır.

Bakanlığımızca turizm sektöründe hizmet kalitesini arttırmak amacıyla, konaklama ve yeme-içme işletmelerinde çalışan personele yönelik olarak düzenlenen "Mesleki Turizm Eğitim Programları"na;

2002 2020 **222 Sektör Çalışanı**

katılım sağlamıştır.

TURİZM SEKTÖRÜNDE İŞVERENLERİN VE ÇALIŞANLARIN UYUM YETENEKLERİNİN ARTTIRILMASI PROJESİ (TUYUP)

Kısa adı TUYUP olan, Avrupa Birliği Katılım Öncesi Yardım Programı IPA IV İnsan Kaynaklarının Geliştirilmesi Operasyonel Programı kapsamında hazırlanan 7.558.813 Avro (%15 Türkiye %85 AB Katkısı) bütçeli "Turizm Sektöründe İşverenlerin ve Çalışanların Uyum Yeteneklerinin Arttırılması Projesi (TUYUP)" Bakanlığımız ile Çalışma ve Sosyal Güvenlik Bakanlığı arasında 10.05.2012 tarihinde imzalanan antlaşma çerçevesinde, Ocak 2014 tarihinde yürürlüğe girmiş olup, Temmuz 2016 tarihinde tamamlanmıştır.

Proje kapsamında düzenlenen eğitimlere 12 kişi katılmıştır.

FİKİR VE SANAT ESERLERİMİZE DESTEKLERİMİZE DEVAM EDİYORUZ

Ülkemizde fikir ve sanat eserlerinin etkin bir şekilde korunarak nitelikli üretimin teşvik edilmesine, kültür endüstrisinin büyümesi ve yurt dışına açılmasına,fikri haklar sektörünün uluslararası rekabat gücünün yükseltilmesine destek verilmesi, ülkemizin bu alanda uluslararası platformlarda temsil edilmesi ve işbirliğinin güçlendirilmesi hedefiyle ülke genelinde, kültür endüstrilerinin gelişimine yönelik gerçekleştirilen projelere 5846 Sayılı Fikir ve Sanat Eserleri Kanununun 44. maddesi kapsamındamali destek sağlanmaktadır.

Bu kapsamda, Telif Hakları ve Sinema Genel Müdürlüğünün ayrıldığı 2012 yılından itibaren Telif Hakları Genel Müdürlüğü bünyesinde 2012-2020 yılları arasında 60.000 TL. destek sağlanmıştır.

SİNEMA ALANIDAKİ
15 ETKİNLİĞE DESTEK VERDİK

2002-2020 yılları arasında Adıyaman'da gerçekleştirilen;

21	Etkinlik	1.048 MİLYON TL destek sağladık.

HALKIMIZ TİYATROYLA
BULUŞUYOR

2002 2020	117 Temsil	39.763 BİN seyirciye ulaşılmıştır.
2002 2020	Kamyon Tiyatro Projesi kapsamında Adıyaman Merkez, Gölbaşı, Pazarcık, Kahta ve Besni ilçelerinde toplam 5 temsil gerçekleştirilmiş	
	5 Temsil	671 seyirciye ulaşılmıştır.

ADIYAMAN'DA
OPERA VE BALE

Devlet Opera ve Balesi Genel Müdürlüğünce Adıyaman ilimizde,

2002 2020	4 Adet Turne gerçekleştirilmiştir

ADIYAMAN
TURİZMDE ATAĞA KALKIYOR

Adıyaman'da yerel yönetimlerin turizm altyapı yatırım projelerine;

2002 2020 **30.5 MİLYON TL** destek sağladık.

Bu sayede Adıyaman'daki İşletme Belgeli konaklama tesisi sayısı, yatak kapasitesi ve tesislerde konaklayan kişi sayısı her gün artıyor.

İşletme Belgeli KonaklamaTesisi Yatak Kapasitesi

İşletme Belgeli Konaklama Tesisi Sayısı

İşletme Belgeli Tesislerde Konaklayan Kişi Sayısı

(2020 YILI KASIM AYI İTİBARİYLE)

2002 2020 AK İCRAATLARI

BAKANLIK BELGELİ SEYAHAT ACENTESİ SAYISI

Adıyaman ilinde Bakanlık belgeli seyahat acentesi sayısı 2015 yılında 16 iken 2020 yıl sonu itibari ile 20 sayısına ulaşmıştır.

YAZILI BASIN REKLAM KAMPANYASI

Hedef pazarlarımızdaki en çok okuyucu kitlesine sahip yazılı basın mecralarında Adıyaman il sınırları içerisinde yer alan ülkemizin kültürel, tarihi ve turistik değerleri TV reklam kampanyasını destekleyen reklam ve advertoryaller ile yayınlanmıştır.

MÜZE TANITIM FİLMİ

Adıyaman Nemrut dağı ören yerini konu alan 1 adet yaklaşık 10 sn'lik Müze filmi çekilmiştir. Ayrıca Nemrut dağı ören yerine 90sn'lik uzun Müze Tanıtım Filminde de yer verilmiştir.

Söz konusu film yurt dışında hedef pazarlarımızda reklam/tanıtım filmi olarak gösterilmekle birlikte ülkemizde de büyükşehir belediyelerinin açık hava mecraları, ulaşım araçlarının ve otellerin dijital ekranları, havalimanları ve uçak içi ekranlar gibi farklı mecralarda gösterilmektedir.

NATGEO PROJESİ

2020 yılında National Geographic mecrasının ülkemizin sahip olduğu kültürel hazineleri farklı bir açıdan ele aldığı **"Turkey's Hidden Gems"** konulu TV belgeseli, reklam filmlerini ve NG International Magazine, NG UK ve USA Magazine dergilerinde yayınlanan advertoryalleri kapsayan özel bir proje gerçekleştirilmiştir.

Projenin çekimleri ülkemizin çeşitli yönlerini yansıtacak şekilde Adıyaman'ın da içinde yer aldığı toplam 13 şehirde gerçekleştirilmiştir. **"Turkey's Hidden Gems"** TV belgeseli 5 kıtada çok sayıda ülkede yayınlanmıştır. Bunun yanında NG resmi sosyal medya hesabı ve internet sayfaları gibi dijital mecralarda

'CEPA AVM'DE GÖBEKLİTEPE HAFTASI'

8-14 NİSAN 2019

2019 Göbeklitepe Yılı kapsamında Cepa Alışveriş Merkezi'nde gerçekleştirilen Göbeklitepe Haftası etkinlikleriyle Göbeklitepe Örenyeri'nin yanısıra Şanlıurfa, Adıyaman, Mardin, Diyarbakır ve Gaziantep İlleri tanıtıldı.

TANITIM VE AĞIRLAMA

TRAVELLERS DERGISI ÖZEL EKI'

- **2019** yılı Nisan ayında Güney Kore Seul THY Satış Müdürlüğü koordinasyonunda Adıyaman, Şanlıurfa ve Gaziantep illeri ile ilgili olarak "Travellers" Dergisinde 30 sayfalık özel ek çıkarıldı.
- **2019** yılında toplam 6 Japon basın mensubu ve 9 Hintli basın mensubu ağırlanmıştır.
- **2019** yılında toplam 9 Malezyalı basın mensubu ağırlanmıştır.
- **2019-2020** yılları arasında Bakanlığımız tanıtım faaliyetleri kapsamında , tanıtım amaçlı film çekimi ve makale hazırlanması çalışmalarını gerçekleştirmek üzere yöreye gelen yemek yazarları ve serbest yazarlardan oluşan 10 Brezilyalı ve 1 İngiliz konuk Bakanlığımızca Adıyaman'da ağırlanmışlardır.

Adıyaman ilimize 2011-2019 yılları arasında toplam **118.940 TL** ödenek gönderimi gerçekleştirilmiştir.

118 BİN TL

(Tanıtıcı materyal baskıları, fuar stand kurulumları, festival, bienal, kongre, sempozyum gibi etkinliklere destek ve ülkemizde ağırlanmalarına yönelik yabancı basın mensupları, büyükelçilik mensuplarının konuk edilmesi vb.)

ADIYAMAN İLİMİZİ İNANÇ TURİZMİNDE ÖN PLANA ÇIRAKIYORUZ.

Adıyaman ilimizin inanç turizmi rotasını hazırladık.

TARIM VE ORMAN

ADIYAMAN İLİNE SON 18 YILDA

3.5 MİLYAR TL

TARIM VE ORMANCILIK ALANINDA YATIRIM VE DESTEK VERDİK

1.6 MİLYAR TL
TARIMSAL DESTEK

1.4 MİLYAR TL
BARAJ, SULAMA VE SU İŞLERİ ALANINDA YATIRIM

404 MİLYON TL
ORMANCILIK ALANINDA YATIRIM

176 MİLYON $
TARIMSAL İHRACAT (2003-2019)

KİMYEVİ GÜBREDE **%18,** YEMDE **%8** OLAN KDV'Yİ KALDIRDIK

7.763
GIDA DENETİMİ (2020)

2002 2020 AK İCRAATLARI

470.375
TARLA ÜRÜNLERİ ÜRETİMİ (2019)

130.338 TON
SEBZE ÜRETİMİ (2019)

123.929 TON
MEYVE ÜRETİMİ (2019)

724.642 TON
TOPLAM ÜRETİM (2019)

2
BARAJ

1
GÖLET

6
SULAMA TESİSİ

1
ARAZİ TOPLULAŞTIRMA TİGH

43
TAŞKIN KORUMA TESİSİ

15
HES TESİSİ

5
BAL ORMANI

1.585.810
DEKAR ALANDA ÇALIŞMA YAPILARAK

62.0 MİLYON
FİDAN TOPRAKLA BULUŞTURULDU

Üretimden hasada, işletmeden satışa her aşamada üreticimizi destekledik. Gübre ve yemde KDV'yi kaldırdık, mazot maliyetinin yarısını desteklemeye başladık.

Sertifikalı tohum ve fidan kullanımını ve üretimini 13 yıldır destekliyoruz.

Genç çiftçilere hibe desteği sağlıyor, kırsal kalkınma destekleri ile tarımsal üretim tesislerinin kurulmasına %50 hibe veriyoruz. Tarımsal kredilerde faizleri düşürdük, tarımın birçok alanında üreticilerimize sıfır faizli kredi sağladık.

Verdiğimiz destekler ve yürüttüğümüz projeler ile hem bitkisel üretimi hem de hayvancılığı geliştiriyoruz, planlı ve kendimize yeterli üretimi hedefliyoruz.

Arazi toplulaştırma, güvenilir gıda, işletme bazlı danışmanlık sistemi, eğitim-yayım, tarımsal sigorta ve daha birçok alanda ürettiğimiz yenilikçi çözümlerle daha verimli bir zirai hayat inşa ettik, etmeye de devam ediyoruz.

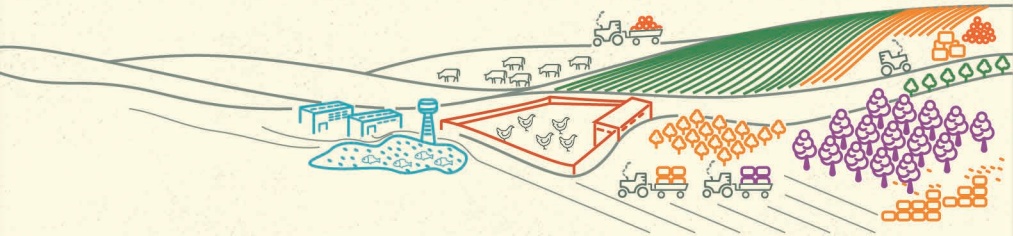

TARIMA VERİLEN DESTEKLERDE REKOR ÜSTÜNE REKOR KIRDIK

Adıyaman'a ayrılan tarımsal destek ödemeleri

18 YILDA

10 KAT ARTIŞ

2002	20,6 Milyon TL
2020	206,2 Milyon TL

Adıyaman'da çiftçilerimize toplam ödediğimiz destekler;

- **Mazot** — 199,9 Milyon TL
- **Gübre** — 114,4 Milyon TL
- **Toprak Analizi** — 11.2 Milyon TL

18 YILDA

Adıyaman'da toplam **648.1 MİLYON TL** prim desteği verdik.

2002	2,5 Milyon TL
2020	80.9 Milyon TL

2002 2020 AK İCRAATLARI

GÜBRE VE YEMDE **KDV'Yİ KALDIRDIK**

Çiftçinin önemli üretim girdisi olan;

- **Kimyevi gübrede %18**
- **Yemde %8**

KDV'yi, Şubat 2016'da kaldırdık.

2019 yılında hububatta gübre desteğini % 100 artırdık. Gübre desteğine ilave olarak organik ve organomineral gübre kullanan üreticilerimize ilk defa 10 TL/da destek vermeye başladık.

Küçük Aile İşletmelerini **Destek Kapsamına Aldık**

Tarımda küçük aile işletmelerini yalnız bırakmadık, 2016 yılında destek kapsamına aldık.

5 dekar ve altı arazisi olan meyve, sebze, süs bitkisi-ıtri-tıbbi-aromatik bitki yetiştiricilerine dekar başına 100 TL destek veriyoruz.

Çiftçimiz önce Çiftçi Kayıt Sistemine (ÇKS) kaydını yaptırıyor, sonra desteğini alıyor.

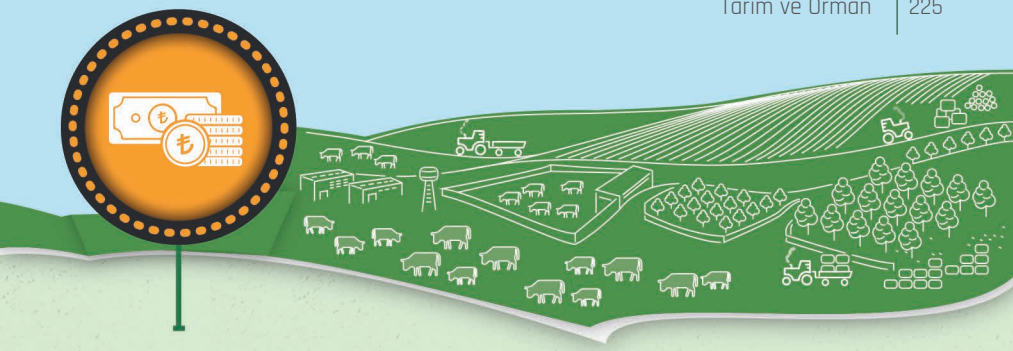

TARIMSAL KREDİ
KULLANIMINI KOLAYLAŞTIRDIK

2002 yılında %59 olan tarımsal kredi faiz oranlarını, sıfır ile %6,75 aralığına düşürdük, birçok tarımsal faaliyeti faiz indirimli kredi kapsamına aldık.
Çiftçimizi yüksek faiz yükü altında ezdirmedik, üretimin önünü açtık. Hayvancılık, sulama, sertifikalı tohumluk üretiminde faizsiz finansman dönemini başlattık, kredi faizlerini sıfırladık.

18 YILDA

Tarımsal Kredi Kullanımında

252 KAT ARTIŞ

2002	2,1 Milyon TL
2020	532.2 Milyon TL

Tarım politikalarımız ve sağlanan kolaylıklar sayesinde çiftçimizin kullandığı kredilerin geri ödenmesinin önündeki güçlükleri en aza indirdik.

ADIYAMAN'DA TARIMSAL KREDİLERİN GERİ DÖNÜŞ ORANI

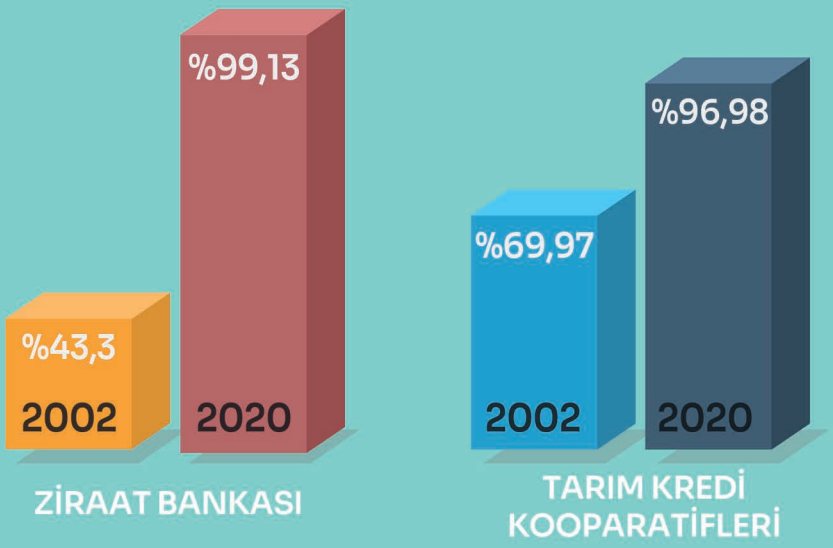

MAZOTUN YARISI SİZDEN, YARISI BİZDEN

Mazot maliyetinin **%50'si** destek olarak üreticilerimize ödüyoruz.

Urun bazında mazot tüketimleri ve maliyeti her üretim sezonunda hesaplayarak maliyetin yarısını üreticilere destek olarak veriyoruz.

Uygulama 2017 üretim döneminde başladı.

2017 ÜRETİM DÖNEMİNDE BAŞLADI

2002 2020 AK İCRAATLARI

TARIM ARAZİLERİMİZİ **KORUYORUZ**

SINIRLARI BELİRLENEN 265 OVAMIZI SİT ALANI İLAN ETTİK.BÖYLECE BU OVALARIN ETKİN KORUNMASINI SAĞLADIK.

Ülke bütününde arazi kullanım planlaması çalışmalarına başladık. Böylece Mutlak Korunacak Tarım Alanları (Mutlak Tarım Arazisi, Özel Ürün Arazisi, Dikili Tarım Arazisi) ve yatırımcılar için alternatif alanlar belirlenecek.

İhtilaflı, hisseli veya göç gibi sebeplerle ekilemeyen tarım arazileri ekilecek, kiraları mülk sahiplerine verilecek.

Tarlalar boş kalmayacak, tarıma elverişli her karış toprağın ekilmesini sağlayacağız.
Tarımın can damarı sulamadır. Sulama ile ilgili sorunları ilgili tüm birimlerimizde birlikte ele alıp çözeceğiz.

Sulama ve arazi toplulaştırma projeleri tek elden yürütülecek.
Böylece birbirini tamamlayan iki uygulamanın hızlıca sonuçlandırılması sağlanacak.

DOĞRU VE ETKİN GÜBRE KULLANIMI İÇİN **HAVZA BAZINDA GÜBRE KULLANIM REHBERLERİ HAZIRLANDI**

Havza Bazlı Destekleme Modeli kapsamında 945 havza için "Gübre Kullanım Rehberleri" hazırlandı. İl Müdürlüklerimizin web sayfalarında yayımladık.

Böylece üreticilerimiz, hangi havzada, yetiştirilecek bitkilere göre, ne miktarda ve yöntemde gübre kullanacağı konusunda ayrıntılı bilgiye sahip olacaktır.

Bu şekilde topraklarımızın aşırı gübreleme ile kirlenmesinin önlenmesi ve verimliliğin artmasına önemli katkı sağlanacaktır.

HAYVANCILIKTA **BÜYÜMEYİ YAKALADIK**

Büyükbaştan küçükbaşa, besiden süte, yemden arıcılığa kadar birçok alanı destek kapsamına aldık.

Son 18 yılda Adıyaman'da hayvancılık desteğini;

Adıyaman'a Verilen Hayvancılık Destekleri;

2002	170 Bin TL
2020	38,8 Milyon TL

SON 18 YIL'DA 176 MİLYON TL

Bu dönemde Adıyaman'a toplam 176 milyon TL hayvancılık desteği verdik

2002 2020 AK İCRAATLARI

Hayvancılıkta Yeni Desteklerle **Üretimi Teşvik Ettik**

4 ay ve üzeri yaşta işletmede bulunması şartı ilk kez destekleme kapsamına alınarak buzağı ve malak kayıplarının önlenmesini amaçladık.

Buzağı ve Malak başına ;

350 TL — **925 TL**

arasında destek sağlıyoruz

Üretici Örgütlerine tarımsal desteklerden ödenen hizmet bedellerini artırdık, örgütlenmeyi desteklemeye devam ettik.

Küçükbaş Hayvancılığı İlk Kez 2006 Yılında Destek Kapsamına Aldık, **Yeni Projelerle Daha da Geliştiriyoruz**

Küçükbaşa verilen destekleri her yıl artırdık.

- Anaç Koyun-Keçi Desteğini 22 TL baştan, 25 TL başa çıkardık.
- Küçükbaş sütüne daha fazla prim desteği ödüyoruz.

Koyun ve keçi yetiştiricilerimizin suru yöneticisi (çoban) ihtiyacını karşılamak için **"Sertifikalı Suru Yöneticisi Programını"** başlattık.

Suru yöneticisi (çoban) için kurslar düzenliyor, başarılı kursiyerlere sertifika veriyoruz.

Sertifikalı Sürü yöneticisi (çoban) çalıştıran ve çobanının SGK primlerini yıl içinde;

- **5 ay** ödeyen işletmelere
- Yılda **5.000 TL** destek veriyoruz.

2002 2020 AK İCRAATLARI

ADIYAMAN İLİ DÜVE ALIM DESTEĞİNDEN YARARLANIYOR

TÜRKVET'e kayıtlı sığır işletmesi olan yetiştiricilere, damızlık gebe düve/manda alımı ve 8-15 aylık damızlık dişi sığır/manda alımı için en az 1 baş, en fazla 10 baş olmak bakanlıkça belirlenen alım bedelinin %40'ı oranında destekleme verilecek.

Hayvan Hastalıklarıyla Etkin Mücadele Devam Ediyor, Hastalıktan Ari Bölgeleri Genişletiyoruz.

- Trakya'da şap hastalığı yönünden elde edilen aşılı arilik statüsü genişliyor.
- 2023 'e kadar Anadolu'da şap hastalığı yönünden aşılı arilik; Trakya'da ise aşısız arilik hedefleniyor

KALKINMA BÖLGELERİNDE HAYVANCILIK YATIRIMLARINI DESTEKLİYORUZ

- Meraya dayalı hayvancılığın yaygın olduğu Kalkınma Bölgelerindeki (DAP, GAP, KOP, DOKAP) 41 ilimizde hayvancılığa yönelik yatırımlar destekleniyor.
- Ahır/ağıl yapımı ve/veya tadilatına, damızlık boğa, koç/teke alımları, gübre sıyırıcı ve süt sağım makinesi alımlarına % 50 hibe uygulanıyor.
- Küçükbaşta 100-200 baş, büyükbaşta 10-50 baş anaçlık işletmeler destekleniyor.
- Böylece, verimi yüksek etçi ve kombine ırkları geliştirilerek kırmızı et üretimimizi artırmayı amaçlıyoruz.
- GAP, DAP, KOP, DOKAP projesine yeni talep alınmamakta

MERALARIMIZI ISLAH EDİYOR
YEM BİTKİLERİ ÜRETİMİNİ DESTEKLİYORUZ

Daha verimli bir hayvansal üretim için mera ıslah çalışmalarına büyük önem verdik.

17 Proje Kapsamında **27.593 Dekar Alanda**
Mera Islah Çalışmasını Tamamladık.

18 YILDA

26,6 milyon TL
Yem Bitkileri Desteği Ödedik.

SUNİ TOHUMLAMA İLE HAYVANSAL ÜRETİMİ ARTIRDIK

Hayvan ıslahında en etkili yöntem olan suni tohumlama çalışmalarına hız verdik.

18 YILDA

225.657 Bin Adet
Suni Tohumlama Yapılmasını Sağladık.

Böylece, yüksek verimli saf sığır ırklarının sayısını artırdık, daha verimli hayvansal üretimi tesis ettik.

Tarım İletişim Merkezi (TİMER) İle Üreticilerimizin Sorun, Görüş ve Önerilerini Alıyor ve Hızlıca Değerlendiriyoruz

Tarım İletişim Merkezi (TİMER) ile üreticilerimizin sorun, görüş ve önerilerini alıyor ve hızlıca değerlendiriyoruz.

Tarımsal hizmetlerin etkin ve hızlı bir şekilde ulaşması ile bürokratik işlemlerin azaltılması amacıyla bakanlığımız bünyesinde "TIMER" uygulamasını başlattık.

Başta çiftçilerimiz olmak üzere tüm vatandaşlarımız her türlü istek, şikayet ve önerilerini **ALO 180 TIMER** hattına iletiyor. talep ve şikayetler en hızlı şekilde değerlendiriliyor ve geri dönüş yapılarak bilgi veriliyor.

KIRSAL KALKINMA HAMLESİNİ BAŞLATTIK

Ulusal kaynakları kullandığımız %50 hibeli Kırsal Kalkınma Destekleri artarak devam ediyor.

- Tarımsal Ürünlerin İşlenmesi
- Paketlenmesi
- Depolanmasına Yönelik Yatırımları
- Makine-ekipman Alımları
- Damla ve Yağmurlama Sulama Sistemleri

18 YILDA Kırsal Kalkınma için **Adıyaman'a;**

136.9 MİLYON TL HİBE DESTEĞİ VERİLDİ

BU HİBELERLE;

- **228** YENİ TARIMSAL SANAYİ TESİSİ KURULDU
- **1.983** KİŞİYE İSTİHDAM SAĞLANDI
- **435** DAMLA VE YAĞMURLAMA SULAMA TESİSİ KURULUMU DESTEKLENDİ.

2002 2020 AK İCRAATLARI

GENÇ ÇİFTÇİLERİMİZE 30 BİN TL HİBE SAĞLADIK

- Hayvancılık
- Bitkisel Üretim
- Yerel Ürünler
- Tıbbı-Aromatik Bitkiler
- Bir çok alanlarda gençlere hibe veriyoruz

- Genç nüfusun köyde yatırım yapmasını ve tarımsal nüfusun gençleşmesini sağlayacak köye dönüş projeleri başlattık.
- Gençlere **30 bin TL** hibe desteği **2016** yılında uygulamaya geçirdik.
- Hayvancılıktan bitkisel üretime, yerel ürünlerden tıbbı-aromatik bitkilere kadar bir çok alanda gençlere hibe veriyoruz.

ADIYAMAN'DA

738
Genç
Girişimciye

22.1 Milyon TL
Hibe
Sağladık

ÇEVRE AMAÇLI TARIMSAL ARAZİLERİN KORUNMASI (ÇATAK) PROJESİNİ HAYATA GEÇİRDİK

- 2006 yılında başlatılan ve tarımın neden olduğu çevre sorunları ile mücadele edilmesi amaçlayan **"Çevre Amaçlı Tarım Arazilerinin Korunması (ÇATAK) Projesi"**ne **2010** yılında **Adıyaman'ı** dahil ettik.
- **Adıyaman'da** üretirken çevreye saygılı, doğal dengeyi gözeten ve yanlış tarım uygulamalarının neden olduğu sorunların çözümünü esas alan projeleri uygulayan üreticilere destek sağladık.
- ÇATAK Projesi kapsamında **Adıyaman'da** bugüne kadar toplam **18,6 milyon TL** destek ödedik. Tarım arazilerimizin korunmasına yönelik önemli bir adım attık.

ÇATAK Projesi kapsamında
SON 18 YILDA Adıyaman'da

20 MİLYON TL

destek ödedik.

TARIMSAL KALKINMA KOOPERATİFLERİNİ DESTEKLEDİK

Adıyaman'da

10 Tarımsal Kalkınma Kooperatifine

12.2 Milyon TL kredi desteği sağladık.

- Üreticilerin birleşip güçlenmesine katkıda bulunduk.
- Tarımsal kooperatiflerinin borçlarını yapılandırdık.
- Tarımsal Kalkınma Kooperatiflerinin Bakanlığa olan borçlarını **2017** yılında yapılandırdık.

Tarımsal Kooperatiflerinin

- **755 Milyon TL** olan borcu,
- **10 yıl** da ödenecek şekilde taksitlendirildi.

Türkiye genelinde 1.157 kooperatifin ve 32.717 ortağının borcu bu yapılandırmadan faydalanıyor.

SERTİFİKALI TOHUM VE FİDAN DESTEKLERİYLE **VERİM VE KALİTEYİ YÜKSELTTİK**

Sertifikalı tohum ve fide/fidan kullanımı ve üretimi destekleniyor.

Adıyaman'da son 18 yılda;

- Sertifikalı Tohumluk
- Sertifikalı Fide/Fidan Kullanan Çiftçilerimize

60.4 MİLYON TL DESTEK VERDİK

Sertifikalı tohumluk üretimine

2008 yılından bugüne toplam **46.7 milyon TL** destek verdik.

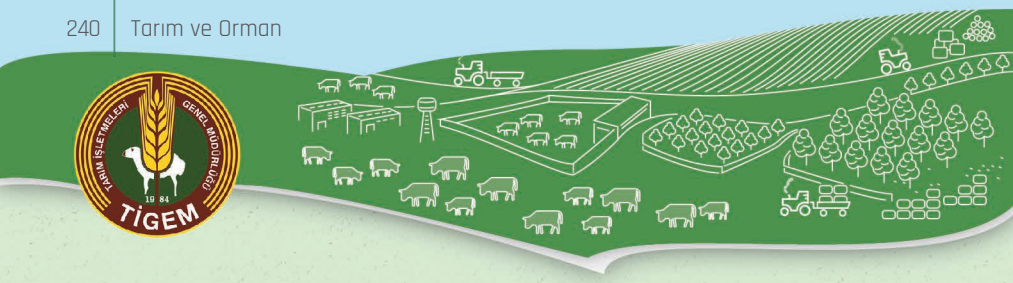

TİGEM'in Ürettiği Kaliteli Tohumluk ve **Damızlıkları Üreticimize Ulaştırdık**

Son 18 yılda;

- **24.439** Ton Hububat
- **79** Ton Yem Bitkisi Tohumu Dağıtıldı.

Hayvan yetiştiricilerine

- **315** Damızlık Büyükbaş
- **2.217** Damızlık Küçükbaş Tahsis Edilmiştir.

Genç Çiftçi Projesi kapsamında

- **2.099** Büyükbaş
- **6.110** Küçükbaş dağıtımı gerçekleştirildi.
- Üretici Şartlarında Sözleşmeli Küçükbaş Hayvancılık Projesi (300 Koyun Projesi) kapsamında **295 küçükbaş** hayvan dağıtımı planlanmış olup dağıtımlar devam etmektedir.
- Sertifikalı tohumluk kullanımını yaygınlaştırmak ve tohumluğa kolay ulaşımı sağlamak amacıyla Adıyaman'da **5 adet TİGEM** bayisi oluşturuldu.

TARIM SİGORTASI İLE ÇİFTÇİMİZ GÜVENLE ÜRETİM YAPIYOR

Tarım Sigortaları Uygulamasını 2006 Yılında Başlattık.

- Doğal afetlerden etkilenen üreticilerin mağduriyetlerini gidermek üzere 70 yıllık bir rüya olan Tarım Sigortaları uygulamasını 2006 yılında başlattık.
- Poliçe bedelinin %50'sini hibe olarak karşıladık.
- Bu hibe oranı İlçe Bazlı Kuraklık Verim Sigortasında % 60 açık alanlarda yetişen meyvelerde don riski için %67'ye kadar çıkıyor.

ADIYAMAN'DA
Bugüne Kadar Toplam

36.9 MİLYON TL
poliçe desteği

40.4 MİLYON TL
hasar tazminatı ödedik.

TARIM SİGORTALARININ KAPSAMINI GENİŞLETTİK YENİ UYGULAMALARI BAŞLATTIK

Devlet destekli tarım sigortaları uygulamaları her yıl çıkarılan Cumhurbaşkanı kararı ile kapsama alınacak riskler ürünler ve bölgeler ile prim desteği oranları belirlenmektedir. Bu kapsamda 2020 yılı uygulamaları 25.12.2019 tarihli Resmi Gazetede yayımlanan 1902 sayılı Cumhurbaşkanı kararı ve yeni uygulamalar ile;

Bitkisel Ürün Sigortasında;

Dolu ana riski ile birlikte fırtına, hortum, yangın, heyelan, deprem, sel ve su baskını ek riskleri dolu paketi halinde verilir. Bu sayılan risklere ilave olarak, isteğe bağlı olmak üzere;

- Açık alanda yetiştirilen meyveler ve yağgülü için **Don Riski,**

- **Yaban Domuzunun** Tarla ürünlerine, sebzelere ve çilek ürününe verdiği zararlar,

  Kiraz, incir ve üzüm ürünlerinde **Yağmur Riskleri,**

- Mısır (tatlı), biberiye, ketencik, çamfıstığı ürünleri, agaç-fidan sigortasında çay, çamfıstığı ve sumak ürünleri dolu paketine dadil edilmiş, ayrıca isteğe bağllı olarak sumak ürününde "don" riski Tarım Sigortaları Havuzu tarafından teminat altına alınmıştır.

İlçe Bazlı Kuraklık Verim Sigortasıyla;

- 2017 yılında kapsama alınan kuru alanlarda üretimi yapılan;
- Buğday ürünü ve sertifikalı tohumluğuna ilave olarak, 2018 yılında ülke genelinde ilk defa kuru alanlarda üretimi yapılan
- "Arpa, çavdar, yulaf ve tritikale ürünleri ile bu ürünlerin sertifikalı tohumluklarına verilen kuraklık teminatının kapsamı
- 2019 yılında genişletilerek nohut, kırmızı mercimek ve yeşil mercimek ile sertifikalı tohumluk üretimleri de",
- "Kuraklık, don, sıcak rüzgar, sıcak hava dalgası, aşırı nem, aşırı yağış" gibi risklerin neden olduğu verim azalışları da teminat kapsamına alınmıştır.

Büyükbaş Hayvan Hayat Sigortasında;

Büyükbaş hayvanlar için ölüm riski ve ek olarak isteğe bağlı olmak üzere;

- İhbarı mecburi hayvan hastalıklardan,
- **Mavi Dil, Sığırların Sungerimsi Beyin Hastalığı (BSE),**
- Rift Vadisi Humması,
  Bulaşıcı Sığır Plorapnomonisi (Contagious bovine pleuropneumonia),
- **Enzootik Sığır Loykozu,**
- Geyiklerin Epizootik Hemorajik Hastalığı (EHD)
- **Bulaşıcı Stomatitis (Vezikuler Stomatitis) hastalıkları,**
- Her türlü kaza, vahşi hayvan saldırısı, yılan ve böcek sokması, he türlü doğal afetler ve güneş çarpması, hırsızlık ve terör riskleri teminat kapsamına alınmıştır.

Küçükbaş Hayvan Hayat Sigortasında;

Küçükbaş hayvanlar için ölüm riski ve ek olarak isteğe bağlı olmak üzere;

- İhbarı mecburi hayvan hastalıklardan,
- **Mavi Dil, Koyun ve Keçi Vebası (PPR),**
- Koyun, Keçi Çiçeği, Scrapie,
- **Rift Vadisi Humması,**
- Geyiklerin Epizootik Hemorajik Hastalığı (EHD),
- Her türlü kaza, vahşi hayvan saldırısı, yılan ve böcek sokması, he türlü doğal afetler ve güneş çarpması riskleri ile isteğe bağlı hırsızlık ve terör riskleri teminat kapsamına alınmıştır.

Kümes Hayvanları Hayat Sigortasında;

Kapalı sistemde üretim yapılan, bio-güvenlik ve hijyen tedbirleri alınmış tesislerde yetiştirilen kümes hayvanları ile açık ve yarı açık sistemde yetiştirilen kümes hayvanları için ölüm riski;

- İhbarı mecburi hayvan hastalıklardan,
- **Pullorum ve Kanatlı Tifosu (Tavuk Tifosu) hastalıkları,**
- Her türlü kaza ve zehirlenmeler ile doğal afetler, yangın ve infilak riskleri teminat kapsamına alınmıştır.

Arıcılık Sigortasında;

- Arıcılık Kayıt Sistemine kayıtlı aktif (arılı) ve plakalı kovanlar için;
- Fırtına, hortum, yangın, heyelan, deprem, sel ve su baskını, taşıt çarpması, nakliye ile vahşi hayvan saldırısı riskleri;
- İlgili genel şartlar ile tarife ve talimatlar kapsamında;
- Mevcut tesis, işletme ve yetiştiricilik bilgileri dikkate alınarak, Tarım Sigortaları Havuzu tarafından teminat altına alınmıştır.

Su Ürünleri Sigortasında;

Denizlerde ve iç sularda yetiştirilen su ürünleri için ;

- Ölüm riski,
- Kafes ve ağlar için kazalar,
- Predatör saldırısı,
- Fırtına,
- Hortum,
- Deprem,
- Sel
- Su baskını

riskleri ile isteğe bağlı olmak üzere hırsızlık riski teminata dahil edilmiştir.

DOĞAL AFETLERDE BORÇ ERTELEMELERİ YENİDEN DÜZENLENDİ

3 Ocak 2020 tarih ve 30997 sayılı Resmi Gazetede yayımlanan 2015 Sayılı Cumhurbaşkanı Kararı ile bu karara dayanılarak hazırlanan 2020/4 Sayılı Uygulama Esasları Tebliği gereğince;

T.C Ziraat Bankası ve Tarım Kredi Kooperatiflerince Tarımsal Üretime Dair düşük faizli işletme ve/veya yatırım kredisi kullandırılan çiftçilerimizden, krediye konu ekilişleri, ürünleri, hayvan varlıkları, tesisleri veya seraları, 1 Ocak 2020 tarihinden 31 Aralık 2022 tarihine kadar meydana gelen/gelebilecek doğal afetlerden (2020/4 nolu tebliğin 34 ncü maddesinin 1 inci fıkrasında belirtilen) zarar gören ve bu durumları TARSİM eksperleri veya İl/ilçe Hasar Tespit Komisyonlarınca tespit edilenlerin, Ziraat Bankası ve Tarım Kredi Kooperatiflerine olan kredi borçları ertelenebilmektedir ya da taksitlendirilebilmektedir.

TMO

TMO POLİTİKALARI İLE ÇİFTÇİMİZİN YÜZÜ GÜLDÜ

406 Bin Ton Hububat, Bakliyat Alımı Yaptık.

Toprak Mahsulleri Ofisi ile Adıyaman'da son 18 yılda **406 Milyon ton hububat, bakliyat, alımı yaptık.**

Karşılığında çiftçilerimize **362 milyon TL** ödedik. Üreticilerin ürün bedellerini 10-15 gün gibi çok kısa bir surede hesaplarına aktardık

ÜRETİCİNİN ALIN TERİNİ ZİYAN ETMEDİK

Uygulamaya başladığımız randevulu sistem ile çiftçimizin günlerce sıra beklemesini önledik. Buğdayda kaliteli üretimi teşvik etmek amacıyla açıklanan alım fiyatı üzerine %3'e kadar ilave fiyat veriyoruz.

Kurumumuz tarafından uzun sureli kiralama yoluyla hububat depoları yaptırılması işi kapsamında; **Kahta'ya 30 bin ton kapasiteli depo yaptırılmıştır.**

TMO'YU DAHA ETKİN HALE GETİRİYOR
LİSANSLI DEPOCULUĞU GELİŞTİRİYORUZ

- TMO, piyasaları düzenleyici rolünü daha etkin bir şekilde yürütecek şekilde yeniden yapılandırılacak.
- **Tarım da depolama sorununu kökten çözmek için lisanslı depoculuk ve Türkiye Ürün İhtisas Borsasına (TURİB) ağırlık verilmektedir.**
- Lisanslı depoların bulunduğu noktalarda ürün alımları öncelikle lisanslı depolar üzerinden ELÜS yoluyla yapılmaktadır.

ARAZİ TOPLULAŞTIRMA ÇALIŞMALARIYLA **TÜRKİYE KAZANIYOR**

- Adıyaman'da parçalı arazileri birleştirmek, üretim girdilerini azaltıp üretici gelirlerini artırmak amacıyla Arazi Toplulaştırma çalışmalarına önem verdik.
- 133,5 Milyon TL kaynak kullanarak, 240,7 bin hektar alanda toplulaştırma çalışmalarını bitirdik, parçalı arazileri birleştirdik.
- 209,1 Bin hektar alanda ise çalışmamız devam ediyor.
- Hedefimiz 2023 yılına kadar 301 bin hektar alanda toplulaştırmayı tamamlamaktadır.
- Arazi Toplulaştırması ile birlikte; tarla içi drenaj, yol ve toprak ıslahı gibi çalışmaları kapsayan Tarla İçi Geliştirme Hizmetlerine ağırlık verdik.

GÜVENİLİR GIDA SİSTEMİNİ HAYATA GEÇİRDİK

Tarladan sofraya güvenilir gıda sistemini hayata geçirerek, halkımızın yediğini içtiğini bilmesini sağladık.

Denetçi ve denetim sayılarını artırarak gıda üretiminde halk sağlığını tehlikeye atacak aksaklıkları daha doğmadan önledik.

Gıda mevzuatımızı, AB gıda mevzuatı ile uyumlaştırdık, ülkemizin her yerindeki vatandaşımızın tarladan sofraya güvenilir gıda tüketmesini sağladık.

Halkımızın sağlığını korumak, güvenilir ve yeterli gıda tüketimini sağlamak üzere; ekmekten et ürünlerine, gıda takviyelerinden israfın önlenmesine kadar birçok yeni düzenlemeyi uygulamaya geçirdik, kampanyalar.

GIDA ÜRETİM VE SATIŞ YERLERİNE **DENETİMLERİ ARTIRDIK**

ADIYAMAN'DA GIDA DENETÇİSİ SAYISI

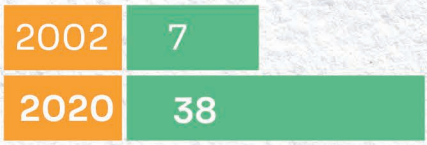

GIDA DENETİM SAYISI

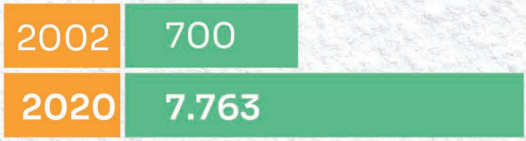

Halkımızın **24 saat** arayarak ihbar ve şikâyetlerini bildireceği, bilgi alıp taleplerini iletebileceği **174 ALO GIDA HATTI'**nı faaliyete geçirdik.

174
ALO GIDA

ADIYAMAN TARIMI BÜYÜYOR VE GELİŞİYOR

BÜYÜKBAŞ HAYVAN SAYISI (ARTIŞ %88,6)

78
BİN BAŞ
2002

148
BİN BAŞ
2019

KÜÇÜKBAŞ HAYVAN SAYISI (ARTIŞ %-6,6)

396
BİN BAŞ
2002

370
BİN BAŞ
2019

KANATLI HAYVAN SAYISI (ARTIŞ %-49,7)

510
BİN ADET
2002

256
BİN ADET
2019

ARI KOVANI (ADET) (ARTIŞ%89,7)

38
BİN ADET
2002

71
BİN ADET
2019

Sağlanan destekler ve yapılan çalışmalarla, Adıyaman'ın tarımsal hasılası

3 KAT ARTTI

2002 2020 AK İCRAATLARI

2002 yılında 378,1 milyon TL olan tarımsal üretim değeri **2019 yılında 3 Milyar TL'ye yükseldi.**

2004 yılında 341 milyon TL olan tarımsal hasıla **2018 itibari ile 2 milyar TL'ye yükseldi.**

SÜT ÜRETİMİ (TON) (ARTIŞ %145)

83 BİN TON 2002

204 BİN TON 2019

BAL ÜRETİMİ (TON) (ARTIŞ%39,2)

495 TON 2002

689 TON 2019

TARLA ÜRETİMİ (ARTIŞ %-10,7)

663 BİN TON 2002

592 BİN TON 2019

SEBZE ÜRETİMİ (ARTIŞ ORANI %8,4)

120 BİN TON 2002

130 BİN TON 2019

MEYVE ÜRETİMİ (ARTIŞ %255)

35 BİN TON 2002

124 BİN TON 2019

2002 2020 AK İCRAATLARI

ADIYAMAN İLİNDE
2003-2020 YILLARI ARASINDA BARAJ, SULAMA VE SU İŞLERİ ALANINDA

1.4 MİLYAR TL | YATIRIM YAPTIK.

72 adet tesis hizmete alınmıştır. Bu tesislerin;

- **2** Baraj
- **1** Gölet
- **6** Sulama Tesisi
- **1** Arazi Toplulaştırma TİGH
- **43** Taşkın Koruma Tesisi
- **15** HES Tesisi

- Yıllık 33 milyon m^3 içme ve kullanma suyu temin edilerek 300.000 kişiye içme ve kullanma suyu sağlanmıştır.
- **Baraj depolama kapasitesi 2,67 milyon m^3 hacmine ulaşmıştır**
- Gölet depolama kapasitesi 0,77 milyon m^3 hacmine ulaşmıştır.
- **Toplam 111.700 dekar arazi sulamaya açılmış ve yıllık 68.500.000 TL zirai gelir artışı sağlanmıştır.**
- Toplam 316.700 dekar alanda Arazi Toplulaştırma ve Tarla içi Geliştirme Hizmetleri (ATTİGH) alanında tescil işlemi yapılmıştır.
- **43 yerleşim yeri ve 6.790 dekar arazi taşkınlardan korunmuştur.**
- Hidroelektrik enerji üretimi yıllık 0,88 milyar kWh'tir.

2002 2020 AK İCRAATLARI

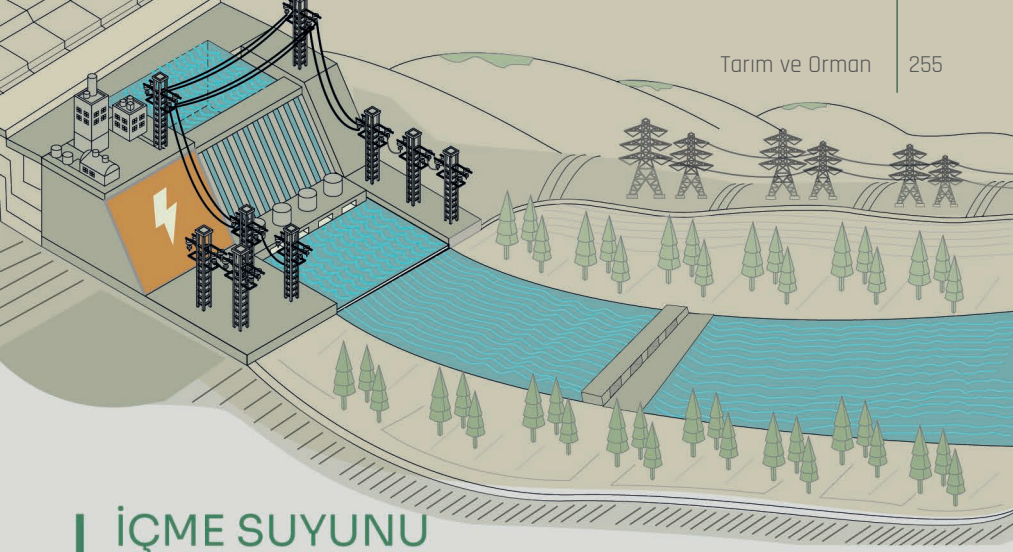

İÇME SUYUNU
SORUN OLMAKTAN ÇIKARDIK

2003 yılından bugüne kadar tamamladığımız

- İçme suyu tesisleri ile 300.000 kişinin ihtiyacını karşılayacak olan,
- Yıllık **33 milyon m³** içme suyu temin ediyoruz.

ADIYAMAN
BARAJLARLA DAHA GÜZEL

2003 yılından bugüne kadar;

2 Baraj **1** Gölet

toplamda **3 milyon m³** biriktirme hacmine ulaşılmıştır.

TOPRAKLARIMIZI SUYLA BULUŞTURUYORUZ

2003 yılından bugüne kadar

- **6 adet** sulama tesisi tamamlanmış olup,
- Toplamda **11.700** dekar arazi arazi sulamaya açılmıştır.
- **Böylece çiftçilere yıllık 69 milyon TL zirai gelir artışı sağlanmıştır.**

PARÇALI TARIM ARAZİLERİMİZİ BİRLEŞTİRİYORUZ TOPRAK KAYBINI ÖNLÜYORUZ

2003 yılından bugüne kadar

- **1 adet** ATTİGH tamamlanmış olup,
- Toplamda **316.700** dekar alanda arazi toplulaştırma tescili yapılmıştır.

HALKIMIZI VE TOPRAĞIMIZI TAŞKINLARDAN KORUDUK

2003 - 2020 yılından bugüne kadar tamamlanan;

- **43** dere ıslahı ile,
- **43** adet yerleşim yeri
- **6.790** dekar arazi taşkınlardan korunmuştur.

2002 2020 AK İCRAATLARI

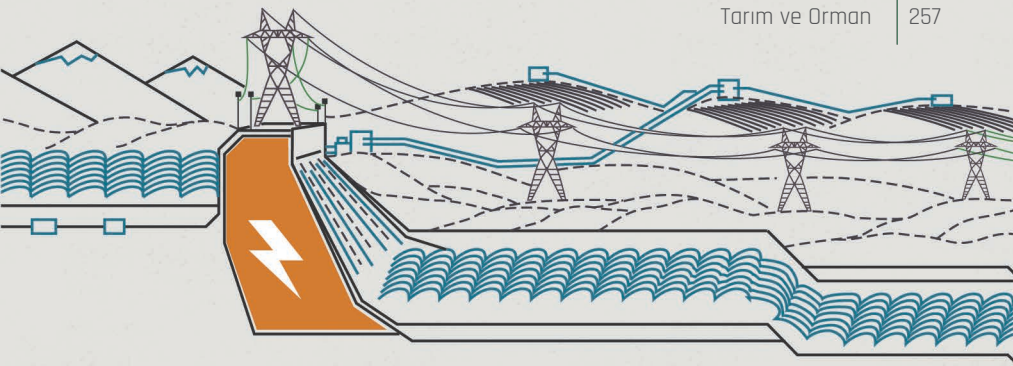

HİDROELEKTRİK SANTRALİ (HES) İLE KENDİ ENERJİMİZİ ÜRETİYORUZ

15 HES TESİSİN KURULU GÜCÜ

221,83 MW

YILLIK ENERJİ ÜRETİMİ

879,66 Milyon kiloWatt Saat

ADIYAMAN İLİNDE
2003-2020 YILLARI ARASINDA ORMANCILIK ALANINDA

404.5 MİLYON TL YATIRIM YAPTIK.

SOSYAL AĞAÇLANDIRMA PROJEMİZ KAPSAMINDA

2003-2019 yılları arasında;

392 Okul bahçesine ve Üniversite Kampüsüne	**90.611 Adet**
97 İbadethane Bahcesine	**17.990 Adet**
100 Mezarlığa	**18.995 Adet**
22 Hastane ve Sağlık Ocağı Bahçesine	**8.137 Adet**
233 km Karayolu ve Köy Yolu Kenarına	**123.497 Adet**

VATANDAŞLARIMIZIN RAHAT BİR NEFES ALABİLMELERİ MAKSADIYLA

Adıyaman'da Karadağ Şehir Ormanı ve 6 mesire yeri tesis ettik

2002 2020 AKİCRAATLARI

ADIYAMAN ARTIK
BAL ÜRETİMİNDE İDDİALI

Adıyaman'da arıcılığı geliştirmek ve organik bal üretimini desteklemek icin 5 adet bal ormanı kurduk.

Gölbağı Bal Ormanı	**1.450 Dekar**

ADIYAMAN ARTIK
DAHA YEŞİL DAHA YAŞANILIR

Adıyaman ilinin ormanlık alanı;

1.585.810 dekar

Yüzölçümünün % 22'si Ormandır.

2003-2019 yılları arasında Takriben;

1.039.000 dekar alana

62,0 MİLYON FİDAN

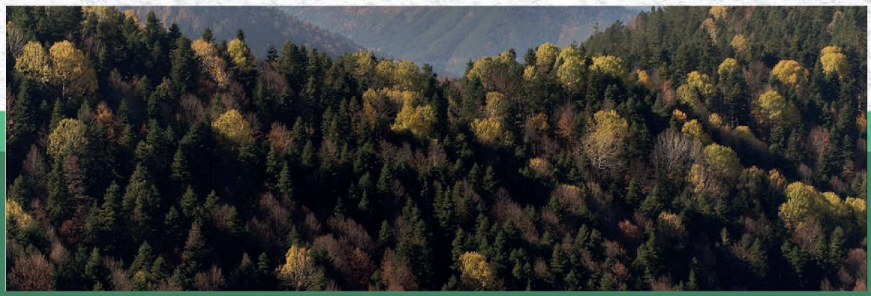

ORMAN KÖYLÜMÜZ
HASMIMIZ DEĞİL HISMIMIZ

2003-2019 yılları arasında orman köylerin de yaşayan 3.630 aileye 19,1 milyon TL ORKOY kredi ve hibe desteği sağladık.

DOĞAYA
GÖZÜMÜZ GİBİ BAKTIK

Başta Nemrut Dağı Milli Parkı, Gölbaşı Gölleri Tabiat Parkı, Doğanlı Tabiat Parkı olmak üzere il genelinde toplam 3 adet korunan alanımız ile halkımızı tabiatla buluşturuyoruz.

İlimizin en önemli tarihi dokularından biri olan Nemrut Dağı Milli Parkı'na sahip çıktık. Milli Park içerisinde 3 giriş ünitesi 3, büfe kafeterya, 2 kamp alanı, 2 hizmet evi bulunmaktadır. Şehrin cazibe merkezleri arasında yer alan milli parkı korumak ve geliştirmek üzere çalışmalarımız devam etmektedir. Komegena Kralı Antiochos'un mezarında içinde bulunduğu Nemrut Dağı Milli Parkı 1987 yılında UNESCO Dünya Mirası listesinde yer almıştır.

Korunan alanların yönetim planlarını oluşturuyor, korunan alanlarımız içerisinde, açık alan düzenlemesi, peyzaj projeleri, alt ve üst yapı projeleri, değişen ve gelişen koşullara göre ihtiyaç duyulabilecek revizyon çalışmalarını yapıyoruz.

YABAN HAYATINI
KORUYOR, KOLLUYORUZ

2003-2020 yılları arasında;

2.250 Adet Keklik Doğa saldık.

Yaban hayatının devamı için zorlu kış şartlarında yaşam mücadelesi veren yaban hayvanları için tabiata

42.615 KG YEM BIRAKTIK.

2018-2020 yıllarında;

639 adet yaralı yaban hayvanının tedavisini ve rehabilitasyonunu yaptık.

Sokak hayvanlarının korunmasına yönelik çalışmaları destekliyor ve denetliyoruz.

BİYOÇEŞİTLİLİĞİMİZE SAHİP ÇIKIYORUZ

2019 yılı sonu itibariyle, Ulusal Biyolojik Çeşitlilik Envanter ve İzleme Projesi 81 ilde tamamlanmıştır. "Ulusal Biyolojik Çeşitlilik Envanter ve İzleme Projesi" ile flora, fauna, habitat ve özellikli alan verileri aktarılarak veri sayısı 1 milyon 900 bine ulaşmıştır.

Türkiye'de "ilk" kez "Biyolojik Çeşitliliğe Dayalı Geleneksel Bilginin Kayıt Altına Alınması Projesi" hayata geçirilmiştir. Adıyaman ilinde yapılan bu çalışmayla; biyolojik çeşitliliğin ekonomiye kazandırılmasını ve genetik kaynaklarımıza dayalı fikri mülkiyet haklarından ülkemizin faydasına kullanımı amaçlanmaktadır.

ANLIK
HAVA DURUMU TAKİBİ

Otomatik Meteoroloji Gözlem İstasyonu

Anlık hava durumu bilgilerinin vatandaşımıza sunulması, tahminlerin hazırlanması, tahmin tutarlılıklarının artırılması ve yapılan tahminlerin doğrulanması, başta iklim ve iklim değişikliği olmak üzere birçok araştırma faaliyetinin gerçekleştirilmesi, çeşitli sektörlerin ihtiyaç duyduğu meteorolojik ürün ve hizmetlerin hazırlanması maksadıyla kullanılmak üzere;

17 adet Otomatik Meteoroloji Gözlem İstasyonu (OMGİ) kurulmuştur.

2020 yılında 1 adet OMGİ kurulumu devam etmektedir.

Havaalanı Otomatik Meteoroloji Gözlem İstasyonu

Mevcut sistemlerin zamanla eskimesi sonucunda uçuculuk faaliyetleri için verilen hizmetlerin aksamaması ve daha güvenilir bir şekilde hizmet verilmesi maksadıyla Adıyaman Havalimanı'na ;

1 adet Havaalanı Otomatik Meteoroloji Gözlem İstasyonu (H-OMGİ) yenilenmiştir.

Elde Taşınabilir Otomatik Meteoroloji Gözlem İstasyonu

Bölge Müdürlüklerimiz, Havalimanları ve Meteoroloji Gözlem ve Tahmin Merkezinde mevcut sistemler arızalandığında kullanılmak üzere;

- **1 adet Elde Taşınabilir Otomatik Meteoroloji Gözlem İstasyonu (EL-OMGİ) hizmete alınmıştır.**

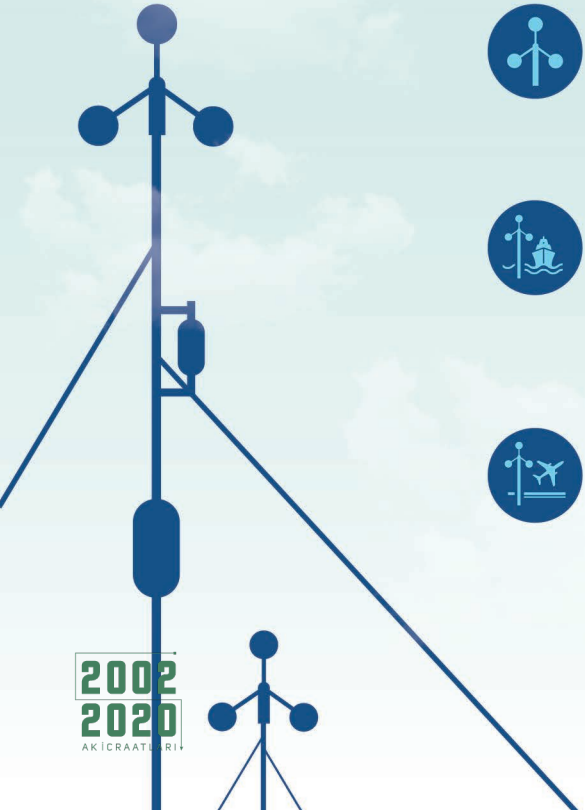

OTOMATİK METEOROLOJİ GÖZLEM İSTASYONU

DENİZ OTOMATİK METEOROLOJİ GÖZLEM İSTASYONU

HAVAALANI OTOMATİK METEOROLOJİ GÖZLEM İSTASYONU

2002 2020 AK İCRAATLARI

ENERJİ VE TABİİ KAYNAKLAR

ADIYAMAN İLİMİZDE
ENERJİ VE TABİİ KAYNAKLAR ALANINDA
2003-2020 YILLARI ARASINDA TOPLAM

3 MİLYAR TL
YATIRIM YAPTIK

10.836,42
ELEKTRİK DAĞITIM HATTI UZUNLUĞU (KM)

1.365,65
DOĞALGAZ DAĞITIM HATTI UZUNLUĞU (KM)

38.929,00 TON BAKIR
2003 YILI SONRASI KEŞFİ YAPILAN MADEN KAYNAĞI

2,76 TON ALTIN
2003 YILI SONRASI KEŞFİ YAPILAN MADEN KAYNAĞI

181.625.991
KÖMÜR YARDIMI TUTARI (TL)

503.272,80
DAĞITILAN KÖMÜR MİKTARI (TON)

2002 2020 AK İCRAATLARI

Ülkemizin artan enerji talebini karşılamak için yerli ve milli enerji çözümlerine yöneliyoruz.

Yerli ve yenilenebilir enerji kaynaklarından enerji üretimini artırıyoruz.

Yer altı ve yer üstü kaynaklarımızı ülke ekonomisine yüksek katma değer sağlayacak şekilde değerlendiriyoruz

Yeni enerji kaynakları keşiflerimiz ile enerjide merkez ülke konumuna geliyoruz.

Enerji sektörünü büyüterek ve geliştirerek geleceğin Türkiye'sini teminat altına alıyoruz.

ENERJİ ALTYAPISINI GÜÇLENDİREREK HİZMET KALİTESİNİ ARTTIRDIK

Adıyaman'a 2002 yılında elektrik üretim tesisleri yatırımı dâhil 7 milyon TL enerji yatırımı yapılmışken, 2003 - 2020 yılları arasında 3 milyar TL, 2020 yılının ilk yarısında ise 248 milyon TL enerji yatırımı yaptık. Son 18 yılda devreye giren yeni santraller ve kapasite artışları ile birlikte **826 milyon TL** değerinde **352,46 MW** Kurulu güce sahip santral kazandırıldı.

ENERJİ YATIRIMI

2002	7 MİLYON TL
2003 2020	3 MİLYAR TL

Adıyaman ilimizde toplam 6,6 MW kapasiteli 2 adet hidroelektrik santrali ve 10 MW kapasiteli 1 adet güneş santralinin inşası devam etmektedir.

Hidroelektirik Santrali
2 Adet
6,6 MW

Güneş Santrali
1 Adet
10 MW

Adıyaman'da son 18 yılda **1 milyar TL** elektrik sektörü yatırımı yapıldı. Adıyaman'da 2002 yılında 5.814 km olan elektrik dağıtım hattı uzunluğunu 10.836 km'ye çıkardık. Bu çalışmalarımızın ve yatırımlarımızın neticesinde Adıyaman ilimizde 241.472 elektrik abonesinin aldığı hizmet kalitesini artırdık.

ELEKTRİK DAĞITIM HATTI UZUNLUĞUNU

2002	5.814 KM
2020	10.836 KM

YERALTI ZENGİNLİKLERİMİZİ AÇIĞA ÇIKARARAK
EKONOMİMİZE KAZANDIRIYORUZ

Enerji sektörünün tüm alanlarında yapılan yatırımlarla üretim kapasitesini artırdık. Madencilik ile petrol ve doğalgaz sektörlerinde yatırımların önünü açtık. 2003 yılı sonrası keşif yapılan maden kaynağı (Ton)

38.929,00
TON BAKIR
2003 YILI SONRASI KEŞFİ YAPILAN MADEN KAYNAĞI

2,76
TON ALTIN
2003 YILI SONRASI KEŞFİ YAPILAN MADEN KAYNAĞI

1.695,00
TON ÇİNKO
2003 YILI SONRASI KEŞFİ YAPILAN MADEN KAYNAĞI

BÜTÜN ŞEHİRLERİMİZE
DOĞALGAZ ULAŞTIRDIK, SIRA İLÇELERİMİZDE

2009 yılında doğalgaz ile tanıştırdığımız Adıyaman'da Balkar, Merkez, Kâhta, Besni ve Gölbaşı bölgelerine doğalgaz arzı sağladık. İlimizde şu an 90.855 doğalgaz abonesi bulunmaktadır. **Adıyaman'da doğalgaz dağıtım hattı uzunluğunu 1.365,7 km'ye ulaştırdık.**

1.365,7
DOĞALGAZ DAĞITIM HATTI UZUNLUĞU (KM)

90.855
DOĞALGAZ ABONESİ

2002 2020 AK İCRAATLARI

İHTİYAÇ SAHİBİ VATANDAŞLARIMIZIN ISINMA SORUNUNU ÇÖZÜYORUZ

Sosyal Devlet olmanın gereği olarak Adıyaman ilimizde ihtiyaç sahibi vatandaşlarımıza 2003'den 2020 yılı Haziran sonuna kadar **toplam 181 milyon TL değerinde 503.273 ton kömür yardımında bulunulmuştur.**

181 MİLYON TL
KÖMÜR YARDIMI TUTARI (TL)

503.273
DAĞITILAN KÖMÜR MİKTARI (TON)

DIŞİŞLERİ

KONSOLOSLUK HİZMETLERİNDE SAĞLADIĞIMIZ GELİŞMEYLE 81 İLİMİZDEN VATANDAŞLARIMIZA YURTDIŞINDA KALİTELİ VE HIZLI HİZMETTE YOL ALINDI

- Vatandaşlarımıza yurtdışında daha kaliteli ve hızlı hizmet verebilmek için konsolosluk işlemlerinin her aşamasında iyileştirmeler sağlanmıştır.

- Yabancı ülke makamları tarafından verilen boşanma ve evliliğin iptali kararlarının tescilinin dış temsilciliklerimizce yapılması imkânı sağlanmıştır.

- Dış misyonlarımızca düzenlenen noter evrakı ülkemizdeki noterler tarafından elektronik ortamda görüntülenmeye başlanmıştır.

- Ülkemizde düzenlenen sürücü belgelerinin yenilenmesi başvurularının dış temsilciliklerimizde alınması amacıyla pilot çalışmalar başlatılmıştır.

- Dış temsilciliklerimiz belirli dönemlerde mukim bulundukları şehir dışında vatandaşlarımızın yoğun yaşadığı merkezleri ziyaret ederek gezici konsolosluk hizmeti sunmaya başlamışlardır.

- Vatandaşlarımızın her an ulaşabilmeleri için 7 gün 24 saat ve 6 dilde hizmet veren Konsolosluk Çağrı Merkezi kurulduğu 2007 yılından beri yaklaşık 7 milyon civarında çağrıya yanıt vermiştir.

SANAL POS İLE NAKİT TAŞIMADAN HİZMET

- Dış temsilciliklerimize başvuran vatandaşlarımızın konsolosluk harçlarının nakit olarak tahsilinde karşılaşılan zorlukları aşmak için 2019 yılında sanal pos yazılımı hizmete girmiştir.

- Sanal POS uygulaması kapsamında 2019 yılından bu yana 150.000 işlem gerçekleştirilmiş ve farklı para birimlerinden 100 milyon TL'den fazla tahsilat yapılmıştır.

MAVİ KARTIN KAPSAMININ GENİŞLETİLMESİ

- Doğumla Türk vatandaşı olup da çıkma izni almak suretiyle Türk vatandaşlığını kaybeden Mavi Kart hamili kardeşlerimiz ülkemizdeki bankacılık ve haberleşme

- Telefon
- İnternet
- Cep Telefonu abonelik işlemlerinde

Mavi Kartlarını geçerli kimlik belgesi olarak kullanmaya başlamıştır.

KONSOLOSLUK HİZMETLERİNDE İLK VE SON DURAK

- Yurtdışı temsilciliklerimizde konsolosluk işlemlerinin yürütüldüğü Konsolosluk "Konsolosluk.Net" altyapısı üzerinden

- Nüfus
- Askerlik
- Noterlik
- Adli İşlemlere

ilişkin 70'den fazla konuda konsolosluk hizmeti sunulmakta ve yıllık ortalama 1.900.000 konsolosluk işlemi gerçekleştirilmektedir.

ARTIK YURTDIŞINDA **SANDIK VAR**

- Gerekli mevzuat değişikliği sayesinde yurtdışında yaşayan vatandaşlarımızın da ülkemizde gerçekleştirilen seçimlerde oy kullanabilmeleri sağlanmıştır.

- Seçmen sayısı 500'ün üzerinde olan bölgelerdeki temsilciliklerimizde de sandıklar kurulmuş, sürecin bilişim altyapısı Dışişleri Bakanlığı tarafından sağlanmıştır.

- Bu çerçevede, 2014-2018 yılları arasında ülkemizde gerçekleştirilen 1 Cumhurbaşkanı seçimi, 2 Milletvekili Genel Seçimi, 1 Anayasa Değişikliği Halkoylaması ve 1 Cumhurbaşkanı ve Milletvekili Genel Seçimi için yurtdışındaki vatandaşlarımız dış temsilciliklerimizde oy kullanabilmiştir.

- 2018 yılında gerçekleştirilen Cumhurbaşkanı Seçimi ve 27. Dönem Milletvekili Genel Seçiminde yurtdışında kayıtlı seçmen vatandaşlarımızın yarısından fazlası (%50.14 – 1.526.615 kişi) yurtdışında oy kullanmıştır.

SALGINDA VATANDAŞIMIZI YALNIZ BIRAKMADIK

Salgının başlangıcından bugüne kadar **141** ülkeden **100** binden fazla vatandaşımız yurda dönüş yapmış, Konsolosluk Çağrı Merkezi tarafından, Koronavirüsle ilişkili olarak, **157.000**'in üzerinde çağrı yanıtlanmıştır.

141
ÜLKEDEN

100 BİNDEN
FAZLA
VATANDAŞIMIZIN
YURDA DÖNÜŞÜ

157 BİN
ÇAĞRI YANITLAMA

ÜLKEMİZİN TARİHİ, KÜLTÜREL VE DOĞAL MİRASININ ULUSLARARASI PLANDA **TANITILMASINA VE TURİZMİN GELİŞİMİNE KATKIDA BULUNDUK**

Ülkemizin çeşitli illerindeki tarihi ve kültürel mirasımızın uluslararası planda tanıtımı ve görünürlüğünün artırılması, böylelikle söz konusu mirasın bulunduğu iller başta olmak üzere ülkemize yönelik uluslararası turizmin teşviki, Dışişleri Bakanlığı'nın yoğun çaba gösterdiği alanlardan birini oluşturmuştur.

Bu çerçevede, uluslararası planda büyük önemi haiz UNESCO Dünya Miras Listesi ile UNESCO Dünya Mirası Geçici Listesi'ne ülkemizin tarihi, kültürel ve doğal mirasının kaydı ve UNESCO şehir ağlarına çeşitli illerimizin katılımı konusunda yerel yönetimler ve **"UNESCO Türkiye Milli Komisyonu"** ile eşgüdüm halinde yürütülen çalışmalarda önemli ilerleme kaydedilmiştir.

ŞEHİRLERİMİZ ULUSLARARASI KARDEŞLİK AĞLARINI GELİŞTİRDİ
2002-2020 KARDEŞ ŞEHİR GELİŞMELERİ

Çevre ve Şehircilik Bakanlığı (ÇŞB) verilerine göre ülkemiz ve yurtdışı belediyeleri arasında 2002'de 257 kardeş şehir ilişkisi tesis edilmişken, 2020'de bu sayı 6 kattan fazla artarak 1822'ye yükselmiştir. Bahse konu artışa, Dış Temsilciliklerimizin Belediyelerimiz ve yabancı yerel yönetimlerle kurduğu olumlu ilişkilerin önemli katkısı olmuştur.

Kardeş Şehir İlişkisi

Belediyelerimizin kardeş şehir ilişkilerinden en üst seviyede verim alabilmelerini teminen Dışişleri Bakanlığımızca gereken desteğin verilmesine devam edilecektir.

AVRUPA BİRLİĞİ YATIRIMLARI
GERÇEKLEŞTİRDİĞİMİZ İCRAATLAR

Avrupa Birliği mali yardımlarını kullanarak **Adıyaman** ilinde 2002-2020 yılları arasında çok sayıda yatırım gerçekleştirdik; hem yerel yönetimlerimize ve sivil toplum kuruluşlarımıza önemli miktarda kaynak aktardık.

2002-2020 YILLARI ARASINDA

"Katılım Öncesi AB Mali Yardımları" çerçevesinde hibe desteği sağlayarak **Adıyaman** ilinde toplam

339 PROJEYE

37.1 MİLYON AVRO

KAYNAK TEMİN ETTİK; ÖNEMLİ PROJELERİ HAYATA GEÇİRDİK.

2004-2020 YILLARI ARASINDA

Türkiye Ulusal Ajansı bünyesinde yürütülen Hayatboyu Öğrenme ve Gençlik Programları (Erasmus +) kapsamında gençlik, mesleki eğitim ve yetişkin eğitimi alanlarında;

295 PROJEYE

5.7 MİLYON AVRO

DESTEK AKTARDIK.

2002 2020 AK İCRAATLARI

Katılım Öncesi AB Mali Yardımı çerçevesinde Çevre ve Şehircilik Bakanlığı tarafından yürütülen Çevre Operasyonel Programı kapsamında Adıyaman'da;

"ADIYAMAN ATIKSU TESİSİ PROJESİ"Nİ

17.7MİLYON AVRO

BÜTÇE İLE HAYATA GEÇİRDİK.

Katılım Öncesi Mali Yardım Aracı kapsamında Bilim, Sanayi ve Teknoloji Bakanlığı tarafından bölgesel kalkınmanın sağlanması amacıyla yürütülen ;

"ADIYAMAN'DA TURIZM SEKTÖRÜNÜN YENİDEN CANLANDIRILMASI PROJESİ"NE

7.8 MİLYON AVRO

HİBE DESTEĞİ SAĞLADIK.

Katılım Öncesi AB Mali Yardımları kapsamında sivil toplum kuruluşları ve yerel yönetimlere istihdam, sağlık, kültür, girişimcilik, AB ile diyalog gibi sosyal kalkınma alanındaki ;

42 PROJEYE

5.9 MİLYON AVRO

HİBE DESTEĞİ SAĞLADIK.

YEREL DÜZEYDE YENİ UYGULAMALAR BAŞLATTIK

İçişleri Bakanlığı ve Dışişleri Bakanlığı Avrupa Birliği Başkanlığının işbirliğinde 81 Valilikte AB ve Proje Merkezleri kurulmasını sağladık. Bu kapsamda **Adıyaman Valiliği AB ve Dış İlişkiler Bürosu 2010 yılında hizmete girdi.**

Adıyaman İli, Dışişleri Bakanlığı Avrupa Birliği Başkanlığı'nın 2012-2013 yılları arasında yürüttüğü ve AB'ye üyelik sürecimizin halk nezdinde daha sağlıklı anlaşılabilmesini amaçlayan **"Valiliklerde AB İşleri İçin Kapasite Oluşturulması Projesi"** kapsamında desteklenen pilot iller arasında yer alıyor.

İÇİŞLERİ

İÇİŞLERİ

Entegre Sınır Güvenliği

Salgınla Mücadele Yönetimi

Dijital Dönüşüm ve Entegrasyon Projeleri

Nüfus Hizmetleri

Afet Yönetimi

Sivil Toplum Güçlendirilmesi

PERSONEL KAPASİTESİNİN YÜKSELTİLMESİ

Bakanlığımız, iç güvenlik hizmetlerini,
Emniyet Genel Müdürlüğü,
Jandarma Genel Komutanlığı,
Sahil Güvenlik Komutanlığı vasıtasıyla yürütmektedir.

2020 ARALIK AYI İTİBARIYLA;

EMNİYET PERSONELİ	JANDARMA PERSONELİ	SAHİL GÜVENLİK PERSONELİ	GÜVENLİK KORUCUSU
313.627	203.118	7.086	55.609

579.440 İÇ GÜVENLİK PERSONELİ

ÇARŞI VE MAHALLE BEKÇİSİ

HEDEF
30.000
BEKÇİ

29 BİN 214	654
Dolu Kadro	Alım Süreci Devam Eden

395 Çarşı ve Mahalle Bekçisi eğitime alınmıştır.

İÇ GÜVENLİK PERSONELİ BAŞINA DÜŞEN **NÜFUS GRAFİKLERİ**

EGM PERSONEL BAŞINA DÜŞEN NÜFUS SAYISI

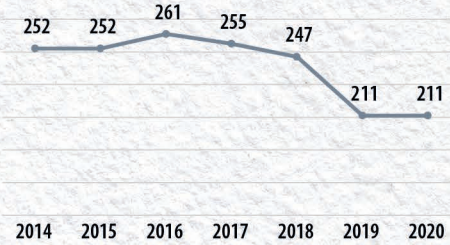

JGK PERSONEL BAŞINA DÜŞEN NÜFUS SAYISI

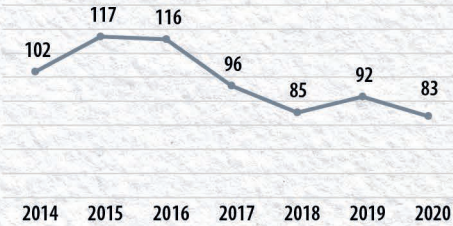

EGM VE JGK PERSONEL BAŞINA DÜŞEN NÜFUS SAYISI

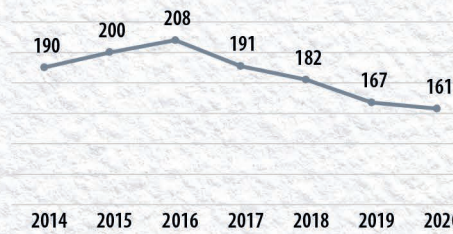

1 kolluk personeline düşen nüfus sayısı **161'e** düşmüştür.

2002 2020 AK İCRAATLARI

KENT GÜVENLİK YÖNETİM SİSTEMİ KAPASİTEMTİZİ ARTTIRIYORUZ

15 Temmuz 2016'dan bugüne

%112
ARTIŞ

KGYS NOKTA SAYISI
10 bin 954'ten
23 bin 277'ye
çıkarılmıştır.

%177
ARTIŞ

KAMERA SAYISI
26 bin 469'dan
73 bin 434'e
çıkarılmıştır.

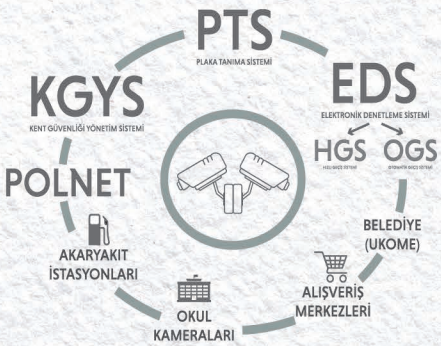

Halen **81** il ve **921** ilçede KGYS sistemi faaldir. Proje tamamlandığında; **24 bin 598** noktada **80 bin 313** kamerayla sistem faaliyete geçecektir.

2002 2020 AK İCRAATLARI

KGYS'Yİ KENT GÜVENLİĞİNİN TÜM ALANLARINA ENTEGRE EDİYORUZ.

GÜVENLİ OKUL GÜVENLİ GELECEK OKUL ÇEVRELERİNİN KAMERALARLA İZLENMESİ

Okullarımızı kameralandırıyor ve bir kısmını kgys ile entegre ediliyoruz.

Milli Eğitim Bakanlığı ile imzalanan protokol kapsamında, tespit edilen **762** öncelikli okulda kamera sistemi kurulmuş olup KGYS'ye entegre edilmiştir.

Valilikler tarafından yerel imkânlarla kamera kurulması planlanan **927** okulda çalışmalar devam etmektedir. **304**'ünün KGYS entegresi tamamlanmıştır.

Ayrıca okulların öncelik derecesine göre **5.332** okula güvenlik kamera sistemi kurulması planlanmış, bunlardan **2.749**'unun kurulum işlemi tamamlanmıştır.

AKARYAKIT İSTASYONLARININ PTS'YE ENTEGRASYONU

Çalıntı ve aranan araçların anlık olarak takibinin yapılması amacıyla;

12 bin 723 istasyonun PTS ve POLNET'e entegrasyonu sağlanmıştır.

GÜNÜBİRLİK EVLER

Kimlik Bildirme Kanunu kapsamına alınmış **8 bin 99** işletmeye bağlı **37 bin 155** günübirlik ev kayıt altına alınmış ve Kimlik Bildirim Sistemi (KBS) üzerinden anlık veri alınması sağlanmıştır.

2020'de 7 bin 381 günübirlik ev denetlenmiştir. **187 ev** hakkında idari ceza uygulanmıştır.

Adıyaman'da; 219 adet KGYS, **28** adet PTS ve **3** adet MPTS ile denetim yapılmaktadır.

Güvenli Okul Güvenli gelecek projesiyle **205** okul sisteme dahil edilmiştir.

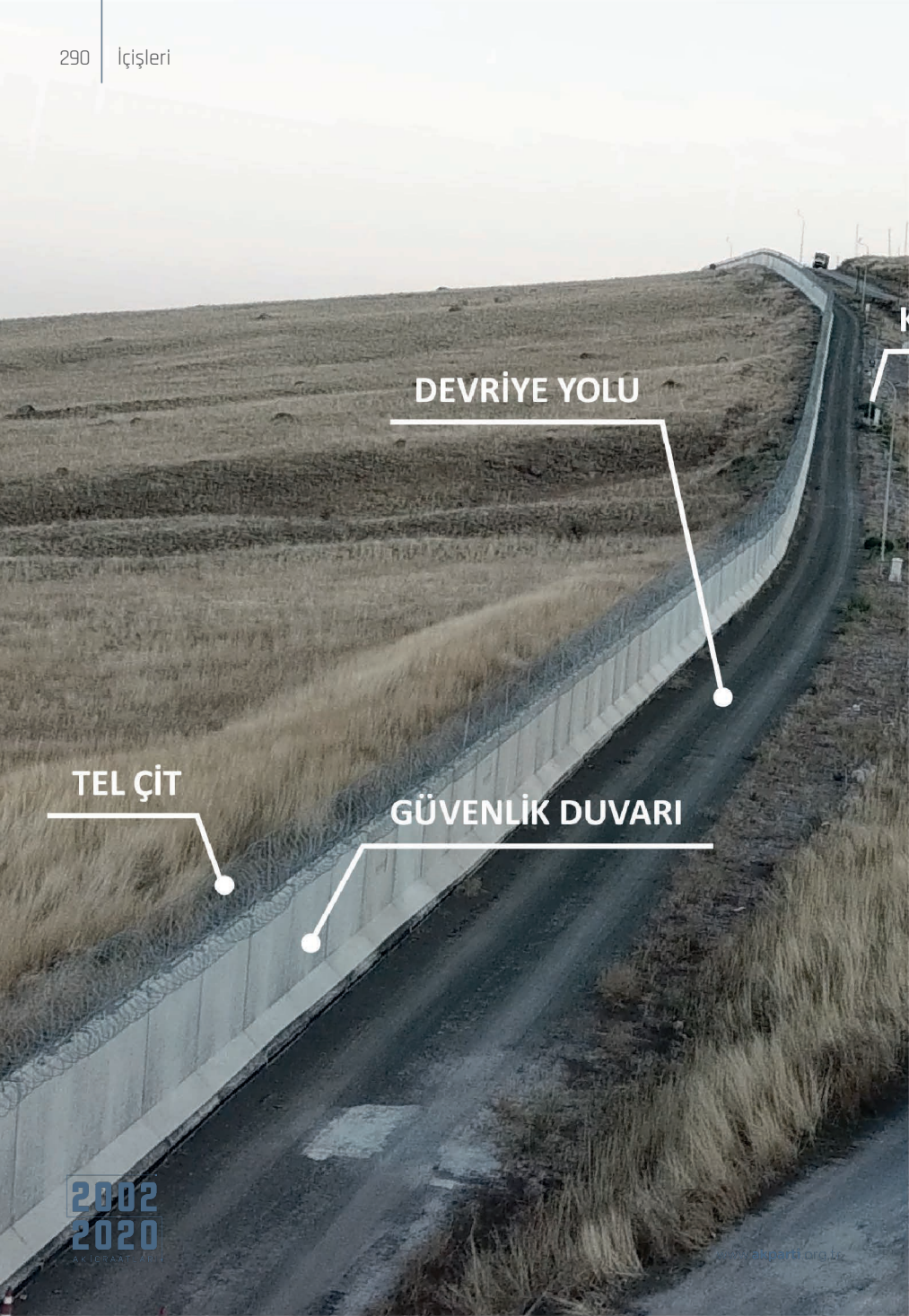

2002
2020
AKİLARAT ARŞİVİ

ELEKTRO-OPTİK
KAMERA VE AYDINLATMA SİSTEMİ
ZIRHLI GÖZETLEME ARACI

SINIR FİZİKİ GÜVENLİK SİSTEMLERİ

GÜVENLİK DUVARI ÇALIŞMALARI

İçişleri Bakanlığı olarak, terör ve kaçakçılıkla mücadelede etkinliğin artırılması, düzensiz göçmen geçişlerinin engellenmesi ve sınır güvenliğimizin sağlanması amacıyla fiziki ve teknolojik tedbirler alıyoruz, projeler ve faaliyetler yürütüyoruz.

ELEKTRO OPTİK KULE SİSTEMİ

Türkiye'nin batı ve doğu sınırlarında, sınır güvenliği ve gözetimini artırarak, terörist geçişlerin engellenmesi; yasa dışı göç, insan ticareti, sınır ötesi suçlar ve kaçakçılığın önlenmesi amacıyla elektro optik sınır gözetleme sistemleri kurulmaktadır.

SINIR AYDINLATMA SİSTEMİ

Sınır güvenliğinin sağlanması amacıyla kara sınırlarımızda aydınlatma sistemlerinin kurulumuna yönelik faaliyetler Bakanlığımızca yürütülmektedir.

GÜVENLİK YOLLARI

Terörle mücadele kapsamında güvenlik birimlerinin ihtiyacı olan yolların niteliğinin yükseltilmesi, bakım ve onarımının yapılması, trafik güvenliği artırılarak terörle daha etkin mücadele edilmesi amaçlanmıştır.

VATANDAŞLA BULUŞMA

Sayın Cumhurbaşkanımızın başlattığı, toplumun tüm kesimleriyle doğrudan temas kurarak,

illerde valilerimizin ve ilçelerde kaymakamlarımızın başkanlığında; vatandaşlarımızın istek, öneri ve şikâyetlerini değerlendirmeleri, görevlerini yerine getirirken kendilerine ve ilgili idari birimlere müracaatları beklenmeden vatandaşlar ile doğrudan temas kurmaları, toplumun tüm kesimlerine daha geniş bir şekilde ulaşmaları amacıyla toplantılar düzenli olarak yapılmaktadır.

Covid-19 tedbirleri dikkate alınarak Aralık 2020 itibarıyla Vali ve Kaymakamlar başkanlığında;

Muhtar Toplantıları,

Ekonomi Toplantıları,

Halk Toplantıları,

Eğitim Toplantıları,

Güvenlik Toplantıları

Şehit/Gazi Aile Ziyaretleri

gerçekleştirilmiştir.

DOĞRUDAN UYUŞTURUCULARA BAĞLI ÖLÜMLERİN YILLARA GÖRE DAĞILIMI

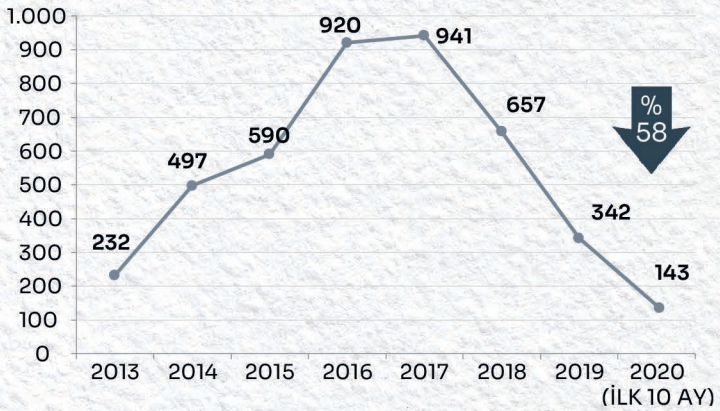

* ADLİ TIP KURUMU VERİLERİNE GÖRE

2014-2017 yılları arasında dünyada uyuşturucuya bağlı ölümler 180 binden 318 bine çıkmış, Ülkemizde ise **497**'den **941**'e çıkmış, 2019'da **342**'ye, 2020 ilk 10 ayında ise **143**'e düşmüştür.

2019 Yılına Göre

%58

ORANINDA AZALIŞ

2002 2020 AK İCRAATLARI

UYUŞTURUCU İLE MÜCADELEDE UYGULADIĞIMIZ PROJELER

- EN İYİ NARKOTİK POLİSİ
- ANNE PROJESİ NARKOTİM PROJESİ
- ALAN DENETİMİ PROJESİ
- NARKOREHBER PROJESİ
- NARKOLOG PROJESİ
- NARKO-NOKTA PROJESİ
- NARKOTIR PROJESİ
- NARKO YARIŞMA PROJESİ
- ERKEN UYARI SİSTEMİ
- UYUMA UYGULAMASI
- TÜRKİYE UYUŞTURUCU RAPORU
- METRUK BİNALARIN YIKIMI

"Uyuşturucu Satıcısını Teröristle Aynı Görüyoruz"

UYUŞTURUCU BEYNİ UYUTUR **UYUMA!** UYUŞTURUCU İLE MÜCADELE APLİKASYONU

Uygulamayı indiren kişi sayısı **189.020**

İhbar sayısı **12.140**

Geçen yılın aynı dönemine göre UYUMA uygulamasını indiren

Kişi Sayısında	İhbar Sayısında
%14	%61

ARTIŞ SAĞLANMIŞTIR

GÜNLÜK ORTALAMA
EVDEN HIRSIZLIK OLAYLARI (İlk 11 Aylar)

GÜNLÜK ORTALAMA EVDEN HIRSIZLIK OLAY SAYISI (İLK 11 AYLAR)

	2016	2017	2018	2019	2020
ÜLKE GENELİ	235	282	203	173	158
İSTANBUL	65	80	55	40	36
ANKARA	28	31	11	5	3
İZMİR	16	21	9	7	6

2021 yıl sonu hedefimiz günlük evden hırsızlık olay sayısını 100'ün altına indirmektir.

GÜNLÜK ORTALAMA
EVDEN HIRSIZLIK OLAYLARI (İlk 11 Aylar)
2016-2017-2018-2019-2020

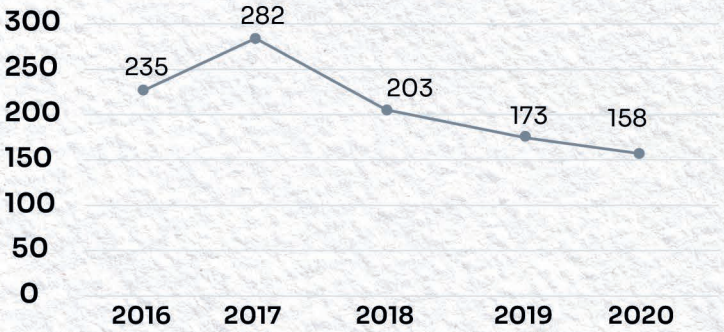

2016 yılına göre **%33** AZALIŞ SAĞLANMIŞTIR

2002 2020 AK İCRAATLARI

KADINA YÖNELİK ŞİDDET OLAYLARI

YIL	KADIN CİNAYETİ SAYISI
2014	**306**
2015	**360**
2016	**304**
2017	**353**
2018	**279**
2019	**336**
2019 (8 Aralık)	**319**
2020 (8 Aralık)	**249**

YIL	AİLE İÇİ VE KADINA KARŞI ŞİDDET OLAY SAYISI
2014	**146.756**
2015	**149.213**
2016	**162.110**
2017	**180.307**
2018	**219.801**
2019	**186.391**
2019 (8 Aralık)	**168.405**
2020 (8 Aralık)	**227.515**

8 Aralık 2020 tarihi itibarıyla 2019 yılı aynı dönemine göre hayatını kaybeden kadın sayısında

%22

AZALIŞ SAĞLANMIŞTIR

Uygulamayı indiren kişi sayısı
1.398.000

İhbar Sayısı (8 Aralık 2020)
78.893

Kadınların daha etkin biçimde korunmasına yönelik tedbirler Bakanlığımızca büyük bir hassasiyetle yerine getirilmektedir.

Akıllı telefon kullanıcısı kadınların, sanal mağazalardan indirebileceği **"Kadın Acil Destek Uygulaması (KADES)"** ile aile içi ve kadına yönelik şiddet olaylarının mağduru oldukları acil durumlarda cihaz konum bilgisini açarak bir tuşla **155 Polis İmdat Acil Çağrı Merkezine** ulaşmalarını sağlayan ve sonrasında olay yerine en yakın ekip ve devriyenin sevk edildiği uygulama 24/03/2018 tarihinde hizmete girmiştir.

HAYVAN DURUM İZLEME (HAYDİ) UYGULAMASI

Uygulamayı indiren kişi sayısı

71.700

İhbar Sayısı

8.182

Çevre, doğa ve hayvanlara karşı işlenen suçların önüne geçmek amacıyla oluşturulan **HAYDİ** mobil ihbar aplikasyonu **28 Temmuz 2020** tarihi itibarıyla hizmete girmiştir.

EGM Asayiş Daire Başkanlığı bünyesinde 81 ilimizde Çevre, Doğa ve Hayvanları Koruma Şube Müdürlüğü; tüm ilçelerimizde ise Çevre, Doğa ve Hayvanları Koruma Büro Amirlikleri kurulmuştur.

HAYDİ mobil ihbar aplikasyonunu 4 Aralık 2020 tarihi itibarıyla **71.700 kişi indirmiş, 8.182 kişi uygulama vasıtasıyla ihbarda bulunmuştur.**

Gelen ihbarlar neticesinde; 5199 sayılı Hayvanları Koruma Kanunu ve 5326 sayılı Kabahatler Kanunu kapsamında 01.08.2020 – 04.12.2020 tarihleri arasında toplam **323 kişiye, 333 kabahatten 1 milyon 125 bin 457 TL** cezai işlem uygulanmış ve 5237 sayılı Türk Ceza Kanunu çerçevesinde **359 olaya** müdahale edilmiş, **896 kişiye** adli işlem yapılmıştır.

GÜVEN MASASI

Proje kapsamında 4 Aralık 2020 itibari ile **1.286 Polis Merkez Amirliği ve 150 Jandarma Karakol Komutanlığında "Güven Masası"** kurulmuştur.

Vatandaşların güler yüzle karşılanarak güvenlikle ilgili iş ve işlemlerinde bilgilendirme ve yönlendirmenin yapılabilmesi amacıyla hayata geçirilen **"Güven Masası"** projesi ile bugüne kadar toplam **2.713.642** vatandaşımızın talep ve beklentilerine cevap verilmiştir.

Adıyaman ilinde; Güven Masası uygulamasına başlandığı 2019 yılından bugüne polis karakollarına **18.625** adet, jandarma karakollarına **271** adet başvuru yapılmıştır.

TOPLUM DESTEKLİ GÜVENLİK PROJESİ

Güvenlik hizmetlerine toplumun katılımını ve desteğini sağlamak, suçla mücadeleyi etkinleştirmek amacıyla başlattığımız "Toplum Destekli Güvenlik Projesi"ni 2009 yılından beri 81 ilimizde başarıyla uyguluyoruz.

2020 yılı içerisinde;

(Covid-19 tedbirleri dikkate alınarak)

Huzur Toplantıları, Okul Aile Birliği Toplantıları, Kurumlara Yönelik Toplantılarda **1 milyon 306 bin 409** (EGM: 390 bin 564, JGK: 915 bin 845) kişiye ulaştık.

90 bin 323 (EGM: 59 bin 906, JGK: 30 bin 417) kişinin katıldığı
5 bin 817 (EGM: 925, JGK: 4.892) Sosyal Etkinlik ve Spor Müsabakası organize ettik.

2 milyon 352 bin 752 (EGM: 1 milyon 551 bin 438, JGK: 801 bin 314) broşür/dergi/afiş dağıttık.

Suç mağdurlarına **24 bin 833** (EGM: 4 bin 13, JGK: 20 bin 820) destek ziyareti gerçekleştirdik.

TRAFİK GÜVENLİĞİNİ SAĞLAMA KONUSUNDA KARARLIYIZ

Ülke genelinde; 2011'den bu yana araç sayısı **%43,49** sürücü sayısı **%34**, nüfus **%13,3** artmasına rağmen, alınan tedbirler ve yapılan yoğun denetimler neticesinde ölümlü kazalarda **%32,2** ve can kaybında **%34,2** oranında azalma sağlanmıştır.

Polis Sorumluluk Bölgesinde;

Denetimlerde sürücüler durdurulmak suretiyle yüz yüze iletişimin artırılmasına yönelik çalışmalara devam edilmektedir.

Kazaların yoğun olarak meydana geldiği gün ve saatlerde ekip ve personel sayısı iki kat artırılarak ekip görünürlüğü sağlanmıştır.

420 adet maket trafik aracı yerleştirilerek bu bölgelerdeki ölümlü trafik kazaları **%17,52** can kayıpları ise **%26,44** oranında azaltılmıştır. Maket araç uygulamasının etkisini artırmak amacıyla **280 adet maket trafik polisi** güzergâhlara yerleştirilmiştir.

Jandarma Sorumluluk Bölgesinde;

Denetimlerde sürücüler durdurulmak suretiyle yüz yüze iletişimin artırılması sağlanmıştır.

Kazaların yoğun olarak meydana geldiği gün ve saatlerde ekip ve personel sayısı iki kat artırılarak ekip görünürlüğü sağlanmıştır.

346 adet maket trafik aracı, 146 adet maket trafik personeli sahalara yerleştirilerek trafik kazaları **%20** oranında azaltılmıştır.

TRAFİK EĞİTİMLERİ

- Trafik güvenliğinin kurumsallaşmasına katkı sağlamak amacıyla polis akademimiz bünyesinde Türkiye'de bir ilk olan **Trafik Enstitüsü** kurularak faaliyetlerine başladı.
- Denetimlerde sürücüler durdurulmak suretiyle yüz yüze iletişimin artırılmasına yönelik çalışmalara devam ediliyor.
- **"Yaşam İçin Kısa Bir Mola"** sloganıyla şu ana kadar **59** ilde Yaşam Tüneli Projesi hayata geçirilmiş, yaşam tünellerinde şimdiye kadar **486 bin 83** sürücü ve yolcu bilgilendirilmiştir.
- **"Yaşam Tüneli Projesi"** Jandarma trafik sorumluluk bölgesinde 10 ilde, Eylül 2019 tarihinden itibaren hayata geçirilmiştir.
- Son beş yılda kusurlu olarak en fazla trafik kazasına karışan **9.651** araç sürücüsüne **"Güvenli Sürüş Kuralları Eğitimi"** verilmiştir.
- Trafik Dedektifleri Çocuk Eğitim Projesi ile şimdiye kadar polis sorumluluk bölgesinde **7.139.031**, jandarma sorumluluk bölgesinde **697.942** olmak üzere toplamda **7.836.973** öğrencimize eğitim verilmiştir.

Önce Yaya Yol Uygulama Kılavuzu 81 il valiliğine gönderilmiş olup, uygulamanın hayata geçirilmesi için gerekli planlama ve çalışmalar konusunda gerekli planlama ve çalışmalar takip edilmektedir.

Aralık 2020 tarihi itibarıyla;

- **40.356** yaya geçidinden **18.054** yaya geçidine **(%44,74)**
- **21.100** okul geçidinden **11.394** okul geçidine **(%54)**
- Önce Yaya Görseli Uygulaması yapılmıştır.
- Kampanya kapsamında **1 milyon 702 bin 931** yaya ve sürücüye eğitim verilmiştir.
- Trafikte yaya önceliği düzenlemesiyle birlikte trafik kazalarına bağlı yaya ölümlerindeki düşüş devam etmektedir. Düzenlemenin yürürlüğe girdiği 26 Ekim 2018 tarihinden sonra, kaza yerinde yaya ölümleri **382 kişi**, kaza yeri sonrasında yaya ölümleri **864 kişi** azalmıştır.

İçiş

önce
ayа

www.akparti.org.tr

2002
2020

ÇOCUK TRAFİK EĞİTİM PARKLARI

Bakanlığımızca trafik güvenliğinin sağlanmasına yönelik yürütülen çalışmalar kapsamında; trafik güvenliği konusunda daha bilinçli bireyler yetiştirmek, trafik kazaları neticesinde meydana gelen can kayıplarını en aza indirmek ve geleceğimizin teminatı olan çocuklarımıza özellikle temel bilgi ve becerilerin kazandırılmasını sağlamak amacıyla Çocuk Trafik Eğitim Parklarında Milli Eğitim Bakanlığı ile işbirliği içerisinde teorik ve uygulamalı projeli eğitim faaliyetlerine devam edilmektedir.

Bu kapsamda 2019 ve 2020 yılları içerisinde Çocuk Trafik Eğitim Parkları:

- **6 ilimizde** tamamlanmış ve açılışı yapılmıştır.
- **25 ilimizde** yenileme çalışmaları yapılmıştır.
- **24 ilde** ise yerel yönetimler ve sponsorlar marifetiyle çalışmalar devam etmektedir.

134 adet aktif çocuk trafik eğitim parkı mevcuttur.

127 adet Çocuk Trafik Eğitim Parkının yapılması hedeflenmektedir.

COVİD-19 KAPSAMINDA YURT İÇİNDE ALINAN TEDBİRLER

Bakanlığımızca, 81 İl Valiliğine ve ilgili kurum ve kuruluşlara **Covid-19** kapsamında bugüne kadar toplam **196 adet genelge/talimat/yazı** gönderilmiştir. İlk olarak 81 İl Valiliğine 31 Ocak 2020 tarihinde sivil hava meydanları, limanlar ve sınır kapılarında virüse karşı sağlık tedbirlerinin alınması konusunda talimat verilmiştir.

27.056.974

adet denetim yapılmıştır

İllerde valiler, ilçelerde kaymakamlar tarafından 65 yaş ve üzeri ile kronik rahatsızlığı bulunan vatandaşlarımızın başta sağlık olmak üzere tüm temel ihtiyaçlarının karşılanması için gerekli tedbirler alınmıştır. İkametlerinden ayrılmalarına kısıtlama getirilen vatandaşlarımız 155, 156, 112 kısa numaraları üzerinden bildirebilmektedirler. Bu çağrıların cevaplandırılması ve gerekli hizmetlerin sunulması için ihtiyaç duyulacak sayıda kamu görevlisi, ekip ve araç görevlendirilmiştir.

Ayrıca PTT aracılığıyla maaş alan 65 yaş ve üzeri ile kronik rahatsızlığı bulunan vatandaşlarımızın başta emeklilik maaşları olmak üzere diğer ödemeleri Vefa Sosyal Destek Grupları kanalı ile evlerine kadar teslim edilmiş, yine Cumhurbaşkanlığınca hazırlanan hediye paketleri (maske-kolonya) de **Vefa Sosyal Destek Grupları** aracılığıyla dağıtılmıştır. Bugüne dek 19 milyonu aşkın kişi/haneye yönelik hizmet karşılanmıştır.

İçişleri Bakanlığı Bilgi İşlem Dairesi Başkanlığı'nca pandemi sürecindeki olağanüstü durumları yönetebilmek amacı ile 112 Vefa İletişim Uygulaması hayata geçirilmiştir. Kamu görevlilerimizin 112 Vefa İletişim Uygulaması üzerinden **"Seyahat İzin Belgesi"** taleplerini görüntüleme ve onay verebilme fonksiyonu, 112 Vefa İletişim Uygulaması'na hızlıca entegre edilmiş ve genelge tarihinde kullanıma hazır olarak ve eğitim dokümanları ile birlikte kullanıma sunulmuştur. Bu tarihten itibaren;

2.643.324 adedi araçla, **234.381** adedi hava yoluyla, **673.172** adedi otobüsle, **16.069** trenle ve **10.131** adedi diğer ulaşım yolları ile olmak üzere toplam **3.577.077** adet talep yapılmıştır.

www.akparti.org.tr

VEFA SOSYAL DESTEK GRUPLARI

Covid-19 salgını yayımını engellemek amacıyla alınan bir takım tedbirler kapsamında;

İhtiyaç olması halinde özellikle tek başına yaşayan ve ihtiyaçlarını karşılayacak yakını bulunmayan 65 yaş ve üstü ile kronik rahatsızlığı olan vatandaşlarımızın mağdur olmamaları, temel ihtiyaçlarını karşılamaları için Vali/Kaymakamların başkanlığında **Vefa Sosyal Destek Grupları** oluşturulmuştur. Anılan gruplar; il/ilçe emniyet müdürü, il/ilçe jandarma komutanı, Vali/Kaymakamlar tarafından belirlenecek diğer kamu kurum ve kuruluşlarının temsilcileri, yerel yönetimler, AFAD, Kızılay ve ihtiyaç duyulan sivil toplum kuruluşları temsilcilerinden oluşturulmuştur.

VEFA SOSYAL DESTEK HİZMETLERİ KAPSAMINDA 22 MART'TAN İTİBAREN VATANDAŞLARIMIZIN TALEPLERİNE YÖNELİK HİZMETLER

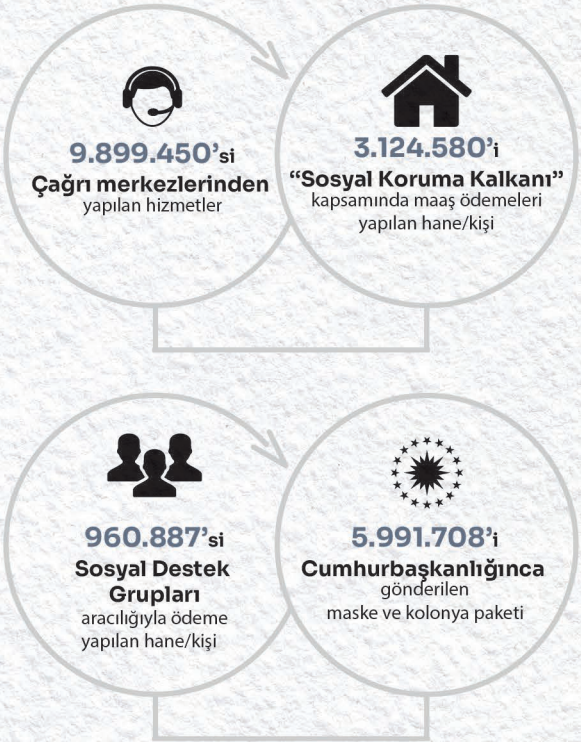

TOPLAM

19.976.625

HİZMET YERİNE GETİRİLDİ.

Covid-19 salgınının toplum sağlığı ve kamu düzeni açısından oluşturduğu riski yönetme, sosyal izolasyonu temin, fiziki mesafeyi koruma, yayılım hızını kontrol altında tutma ve salgın ile mücadele kapsamında, valilikler bünyesinde, salgın denetim faaliyetlerinin tek elden yönetiminin sağlanması amacıyla İl/İlçe Salgın Denetim Merkezleri oluşturulmuştur.

Valilikler bünyesinde oluşturulan İl/ İlçe Salgın Denetim Merkezleri'nin her türlü ihlal, şikayet ve ihbarları değerlendirebilmesi, bu şikayet ve ihbarları denetlemesi ve gerekli görülen cezai işlemleri uygulayabilmesi amacıyla **112 Acil Çağrı Merkezleri** teknik altyapısı kullanılarak İl/İlçe Salgın Denetim Merkezi **(İSDEM)** Uygulaması hazırlanmıştır.

SAYILARLA İSDEM UYGULAMASI

04.12.2020 itibarıyla İSDEM Uygulaması'na ait bazı sayısal veriler:

Aktif Kullanıcı Sayısı

186.222

Toplam Denetim Sayısı

27.056.974

Toplam İhbar Sayısı

314.360

Re'sen Denetim Sayısı

26.744.856

Aktif Denetim Ekibi Sayısı

39.648

İhbar Üzerine Denetim Sayısı

312.118

İhbar Üzerine Denetim Oranı

%99,29

HÜKÜMET KONAKLARI

Vatandaş odaklı hizmet anlayışı çerçevesinde, kamu hizmetlerinin en iyi şekilde sunulmasını sağlayan ve bulundukları yörenin **tarihi ve kültürel dokusuna** uygun, **yerel mimariyi** ön plana çıkaran tarzda hükümet konaklarının yapılması noktasında yoğun bir gayret içindeyiz.

Bakanlığımızca hükümet konaklarının yapımına başlanılan 2009 yılından 2020 yılı Kasım ayına kadar **18'i İl Hükümet Konağı** olmak üzere toplam

225 Hükümet Konağı

tamamlanarak hizmete açılmıştır.

5 Hükümet Konağının 2020 yılı sonuna kadar hizmete sunulması planlanmaktadır.

Adıyaman ilinde Kahta, Çelikhan Hükümet Konaklarının yapımları tamamlanmıştır. Merkez Hükümet Konağının geçici kabulü yapılmış ve hizmete açılmıştır.

2002 2020 AK İCRAATLARI

BAKANLIĞIMIZCA GELİŞTİRİLEN YENİ NESİL 112 ACİL ÇAĞRI YAZILIMI

53 ilde devreye alınmış olup yaygınlaştırma çalışmaları devam etmektedir.

Bu yazılımla ülkemizde farklı acil yardım çağrıları için kullanılan 7 kuruma ait acil çağrı numaraları **(İtfaiye: 110, Jandarma: 156, Emniyet: 155, Sağlık: 112, Orman: 177, Sahil Güvenlik: 158, AFAD: 122)** tek numara (112) altında toplanacaktır.

30.06.2021 tarihi itibarıyla tüm illerimizde acil çağrılar tek numarayla cevaplanacaktır.

Adıyaman ilinde 112 AÇM faaliyete geçmiştir. Faaliyete geçtiği günden bugüne **-** adet acil çağrı cevaplanmıştır.

112 ACİL ÇAĞRI

155	156	122	177	158	110	112
Polis İmdat	Jandarma İmdat	Alo AFAD	Orman Yangın	Sahil Güvenlik	Yangın İhbar	Sıhhi İmdat

AÇIK KAPI PROJESİ

AMACIMIZ

Hizmetlerde vatandaş memnuniyetini arttırmak,

Toplumda kamu hizmetlerini sunanlarla vatandaş arasındaki karşılıklı iletişim ve güveni yükseltmek,

Vatandaş talep ve beklentilerinin toplanmasını ve oluşturulacak politikalar esas olmak üzere anlamlandırılmasını sağlamak,

Kronikleşmiş sorunlara çözümler üretmektir.

2019 yılı içerisinde 113 ilçe kaymakamlığında Açık Kapı büroları faaliyete geçirilmiştir.

2 Kasım 2020'de açılan 60 yeni kaymakamlık Açık Kapı Bürosuyla birlikte 81 il valiliği 221 ilçe kaymakamlığında olmak üzere toplam 302 Açık Kapı bürosu faaliyetine devam etmektedir.

2002 2020 AK İCRAATLARI

AÇIK KAPI

"milletin kapısı"

31 Aralık 2020
tarihi itibarıyla
302 açık kapı büromuzla
toplam

4.950.616

adet
başvuru yapılmış olup,
bunların

4.925.853

sonuçlandırılmıştır.

Adıyaman ilinde Açık Kapıya gelen **31.588** başvurunu **31.410** tanesi sonuçlandırılmıştır.

MUHTAR BİLGİ SİSTEMİ PROJESİ

Bu proje kapsamında muhtarlarımızın talep, görüş, öneri ve şikâyetleri hem web tabanlı hem de mobil uygulamalar aracılığıyla elektronik ortamda iletebilmeleri sağlanmaktadır.

Muhtar Bilgi Sistemi,

50.292

muhtar olmak üzere **toplam**

50.292

kullanıcıya sahiptir.

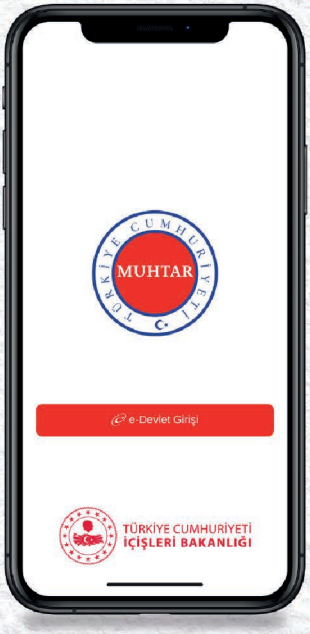

Toplam Başvuru Sayısı

111.708

Muhtarlarımızın sisteme kayıt ettikleri her talebin aşaması aynı zamanda muhtarlarımızın cep telefonlarına SMS olarak iletilmektedir.

Adıyaman ilinde Muhtar Bilgi Sistemine **734** adet başvuru gelmiş **640** adedi cevaplanmıştır.

6.829.613,25 TL

Türkiye Geneli tasarruf elde edilmiştir.

DİJİTAL MEMNUNİYET ANKET SİSTEMİ

İçişleri Bakanlığı merkez birimleri, bağlı kuruluşları, valilikler ve bağlı kuruluşların taşra teşkilatlarından hizmet almış vatandaşların aldıkları hizmetin kalite/memnuniyet düzeyinin ölçülebilmesi için Dijital Memnuniyet Anketi Uygulaması geliştirilmiştir.

Adıyaman ilinde hizmetlerden memnuniyet **%74,55** politikalardan memnuniyet **% 77,25** olarak ölçülmüştür.

31 Aralık 2020 tarihi itibarıyla

Hizmetler Anketinden Ölçülen Memnuniyet

% 80,47

Politikalar Anketinden Ölçülen Memnuniyet

% 75,72

2002 2020 AK İCRAATLARI

YENİ NÜFUS MÜDÜRLÜĞÜ KONSEPTİ

2020 yılı içinde 81 ildeki Nüfus ve Vatandaşlık Müdürlüklerimiz NVİDES (Nüfus ve Vatandaşlık İşleri Değerlendirme Sistemi) kapsamında ziyaret edilmiş, hizmet sunumunda vatandaş memnuniyetinin ve hizmet kalitesinin arttırılmasına yönelik değerlendirmeler yapılmıştır.

Bu kapsamda, hizmet alanlarımızın modern ve yenilikçi bir anlayışla bir üst noktaya taşınması amacıyla konsept ilçe nüfus müdürlükleri uygulamasına hız verilmiştir.

TAMAMLANAN

17 İL

121 İLÇE

DEVAMEDEN

11 İL

57 İLÇE

TOPLAM 206 KONSEPT NÜFUS MÜDÜRLÜĞÜ

Adıyamanda İl Nüfus ve merkez ilçe nüfus müdürlüklerinde konsept nüfus müdürlükleri tamamlanmıştır.

2002 2020 AK İCRAATLARI

3'Ü BİR YERDE

PASAPORT – SÜRÜCÜ BELGESİ KİMLİK KARTI PROJESİ

2 NİSAN 2018

tarihi itibari ile kimlik kartı, sürücü belgesi ve pasaport tek bir noktadan, nüfus müdürlüklerinden verilmektedir.

Başvuru esnasında vatandaştan alınan veriler

parmak izi

fotoğraf

imza

Türkiye genelinde tüm il ve ilçe nüfus müdürlüklerinde 3'ü Bir Yerde başvuruları alınmakta olup müracaattan itibaren **büyükşehirlerde 1+1 günde, diğer illerde 1+3 günde teslimat yapılmaktadır.**

2002 2020 AK İCRAATLARI

SÜRÜCÜ BELGELERİ

02.04.2018 tarihinden itibaren toplam **11.039.344 adet** sürücü belgesi düzenlenmiştir.

PASAPORT

02.04.2018 tarihinden itibaren toplam **4381.742 adet** pasaport düzenlenmiştir.

Adıyaman ilinde **21.821** adet pasaport, **69.460** adet sürücü belgesi verilmiştir.

TÜRKİYE CUMHURİYETİ KİMLİK KARTI

Adıyaman ilinde **489.378** adet TC Kimlik Kartı verilmiştir.

14.03.2016 tarihinden itibaren tüm Türkiye genelinde **60.692.483** adet **kimlik kartı** düzenlenmiştir.

Türkiye nüfusunun **%74.49**'unun kimlik kartı değiştirilmiştir.

Türkiye Cumhuriyeti kimlik kartına sürücü belgesi bilgilerinin aktarılması işlemine 21.09.2020 tarihinde başlanmıştır.

4 Aralık 2020 itibari ile
kimlik kartına sürücü belgesi yükleme sayısı

657.216

RANDEVU SİSTEMİ

- Randevu Web Sitesi
- Alo 199
- NVİ Mobil Uygulaması
- e-Devlet

Yeni Randevu Sistemiyle;

- İşlem süresi **8 dakikaya,**
- Randevu verme süresi **1 güne** düşürülmüştür.

Türkiye genelinde Nüfus ve Vatandaşlık İşleri Genel Müdürlüğü'nün işlem hacmi 2017 yılı sonrasında artış göstererek yıllık yaklaşık **50 milyona** yükselmiştir.

17 Kasım 2018'de devreye giren **yeni randevu sistemine** 2020 yılında eklenen nüfus işlemleri ile birlikte randevu işlem kapasitesi **306.000**'e çıkartılmıştır.

T.C. Kimlik Kartı, Pasaport ve Sürücü Belgesi başvuruları ve adres işlemlerinin yanı sıra **yeni doğum, TCKK'ya sürücü belgesi ekleme ve diğer nüfus işlemleri de randevu sistemine eklenmiştir.**

Adıyaman ilinde **113.589** adet vatandaş randevu alarak işlemini gerçekleştirmiştir.

TOPLAM müdahale edilen olay sayısı:

20.700

Adıyaman ilinde 2009 yılından günümüze **750** adet afet ve acl durum olayına (heyelan, su tasması, boğulma, mahsur, trafik kazası, kayıp vb.) hızlı ve etkili bir şekilde müdahale edilmiştir. Bu olaylarda **643** vatandaşımız sağ ve yaralı olarak kurtarılmıştır.

Evini Yapana destek kapsamında **Adıyaman** ilinde vatandaşlara **62.409.905 TL** ödenmiştir.

AFAD GÖNÜLLÜLÜK SİSTEMİ

Afet yönetiminin herhangi bir evresinde gönüllü olarak rol almak isteyen kişilerin sürece dâhil edilmesi; eğitimlerle kapasitelerinin desteklenmesi ve performanslarının takip edilmesi amacıyla AFAD Gönüllülük Sistemi faaliyetleri yürütülmektedir.

Başvuru Yapan Gönüllü

234.650

Adıyaman ilinde **2.168** adet AFAD gönüllüsü bulunmaktadır.

Eğitimini Tamamlayan	Eğitime Devam Eden	Eğitime Başlamayan
38.893	103.958	91.799

AFETE HAZIR TÜRKİYE
BİLİNÇLENDİRME VE EĞİTİM PROJESİ

2020

1.410.463

kişiye Afet Farkındalık Eğitimi verildi.

Adıyaman ilinde **65.680** kişi afet eğitimi almıştır.

PAYDAŞLAR

Cumhurbaşkanlığı
Milli Eğitim Bakanlığı
Gençlik ve Spor Bakanlığı
Ceza ve Tevkifevleri GM
Emniyet Genel Müdürlüğü
Jandarma Genel Komutanlığı
Deniz Kuvvetleri Komutanlığı
Ticaret Bakanlığı
İller İdaresi Genel Müdürlüğü

2021

Hedef

83 milyon

vatandaşımız

PAYDAŞLAR (YENİ)

Sanayi ve Teknoloji Bakanlığı
Diyanet İşleri Başkanlığı
Türkiye Belediyeler Birliği
Türkiye Noterler Birliği
Türkiye Muhtarlar Konfederasyonu
Türkiye Odalar ve Borsalar Birliği

Türkiye'de 4 Aralık 2020 tarihi itibari ile AYDES'e giriş yapılmış 18.971 adet toplanma alanı vardır. e-Devlet ve AFAD sitesi üzerinden sorgulama yapılabilmektedir.

Adıyaman ilinde **34** adet AFAD toplanma alanı bulunmaktadır.

GÜÇLÜ SİVİL TOPLUM GÜÇLÜ TÜRKİYE YOLUNDA BÜYÜK BİR ADIM

SİVİL TOPLUM STRATEJİ BELGESİ VE EYLEM PLANI

Hazırlık çalışmaları devam eden, 2021-2025 dönemini kapsayan **"Sivil Toplum Strateji Belgesi ve Eylem Planı"** ile sivil topluma yönelik stratejik adımlar belirlenecektir. **Bu belge ile;**

- Sivil topluma yönelik mevzuatın geliştirilmesi,
- Sivil toplumda şeffaflığın arttırılması,
- Sivil toplum kuruluşlarının kurumsal kapasitelerinin güçlendirilmesi,
- Sivil toplum kuruluşlarının görünürlüklerinin tesis edilmesi,
- Kamu sivil toplum ilişkisinin daha etkin hale getirilmesi,
- Sivil toplum kuruluşlarının karar alma mekanizmalarına katılımının teşvik edilmesi,
- Gönüllülüğün toplumun tüm kesimlerinde yaygınlaştırılması,
- Sosyal girişimcilik anlayışının geliştirilmesi,
- Toplumdaki hayırseverlik ve bağışçılık duygusunun geliştirilmesi amaçlanmaktadır.

Sivil topluma yönelik geniş içerikli bir Sivil Toplum Strateji Belgesi ve Eylem Planı taslağı hazırlığı için başta sivil toplum kuruluşları ve üniversiteler olmak üzere paydaşlarla ortak faaliyetler yürütülmektedir. Bu amaçla sivil toplum ihtiyaç analizi çalışmaları tamamlanmış olup plan hazırlıkları paydaş üniversiteler, üniversitelerin Sivil Toplum Araştırma Merkezleri ve STK'larla birlikte yürütülmektedir.

5 Aralık 2020 tarihi itibarıyla ülkemizde **toplam aktif dernek sayısı**

121.601'dir.

Ülkemizde **kamu yararına çalışan dernek sayısı**

358'dir.

5 Aralık 2020 tarihi itibarıyla ülkemizde faaliyette bulunan **yabancı STK sayısı**

143'tür.

Ülkemizde **izne tabi kelime kullanan dernek sayısı**

453'tür.

2004 Yılından Bugüne Faal Dernek Sayısı **%74** Oranında Artmıştır.

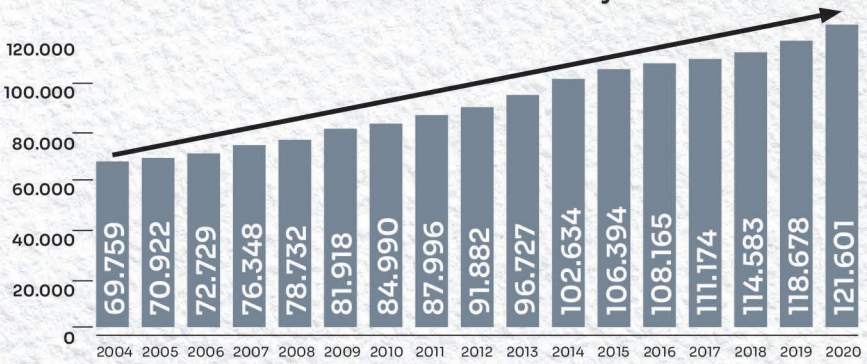

Adıyaman ilinde **673 adet** faal dernek bulunmaktadır..

2002 2020 AK İCRAATLARI

DERNEKLERİN DENETİMİNİ ÖNEMSİYORUZ

Adıyaman ilinde derneklere 2019 yılında **105** adet, 2020 yılında **88** adet denetleme yapılmıştır.

Dernekler Mali Destek Programının başladığı yıldan bugüne kadar **Adıyaman** ilinde **34** adet projeye **2.073.364,80 TL** mali destek sağlanmıştır.

DİYANET

Birlik ve Kardeşlik Mekânı Camilerimiz

‘ŞEHRİN RUHU, SOKAĞIN KALBİ, MİLLETİN HUZURU CAMİLER’

Huzur yuvası, edep ve terbiye ocağı, ilim ve irfan dergâhı, kubbeleri altında gönülleri bir araya getiren ve İslam dininin şiarı olan camilerimiz birlik ve beraberliğimizin vücut bulduğu mekânlarımızdır.

İlimizde 2002 yılında 626 olan cami sayısı, 2020 yılı itibarıyla 783’e ulaşmıştır.

7.293
AİLE KONUSUNDA YAPILAN SEMİNER & KONFERANS

2
AİLE VE DİNİ REHBERLİK BÜROSU

2002 2020 AK İCRAATLARI

5
DİYANET GENÇLİK MERKEZİ

24.543
GENÇLİĞE DEĞER PROJESİ KAPSAMINDA ULAŞILAN GENÇ

23
BAĞIMLILIKLA MÜCADELE SEMİNER & KONFERANS

2
HAFIZLIK PROJE OKULU

27
HAFIZLIK BELGESİ ALAN ERKEK ÖĞRENCİ

43
HAFIZLIK BELGESİ ALAN KIZ ÖĞRENCİ

155
KUR'AN KURSU

31.669
YAZ KUR'AN KURSU ÖĞRENCİ

18
4-6 YAŞ KUR'AN KURSU

962 BİN
ÜCRETSİZ DAĞITILAN ESER

881
ERKEK DİN GÖREVLİ

217
KADIN DİN GÖREVLİ

27
ENGELLİLERE YÖNELİK FAALİYETLER

2.200
DİN İSTİSMARIYLA MÜCADELE KAPSAMINDA ULAŞILAN VATANDAŞ

RAMAZAN AYI **FAALİYETLERİMİZ**

Ramazan ayı her yıl, bizlere, yeni bir can ve heyecan katmak, bizi kendimizle buluşturmak, değerlerimizi yeniden hatırlatmak, ibadet bilincimizi tazelemek, nefsimizi arındırmak, kardeşliğimizi onarmak için gelmektedir.

Başkanlığımız her yıl Ramazan ayında, bireysel ve toplumsal hayatımıza ışık tutan önemli bir temayı kamuoyunun gündemine taşımaktadır. Belirlenen temanın Ramazan ayı boyunca etraflı bir şekilde ele alınması ile toplumumuzda duyarlılık ve farkındalık oluşturulması hedeflenmektedir.

Bu kapsamda; ilimizde de her yıl aşağıda belirtilen temalar çerçevesinde çeşitli faaliyetler düzenlenmiştir.

2011
‘Komşuluk’

2012
‘Selam’

2013
‘Helal Kazanç, Helal Lokma’

2014
‘Hiç Kimse Kimsesiz Kalmasın’

2015
‘Vakit İyilik Vakti’

2016
‘Gelin Gönüller Yapalım’

2017
‘Üzerinde Her, Canın Hakkı Var’

2018
‘İsraf Olmasın’

2019
‘Ramazan ve İnfak’

2020
‘Ramazan ve Sorumluluk Bilinci’

MEVLİD-İ NEBİ HAFTASI **FAALİYETLERİMİZ**

İnsanlığa İslam'ı tebliğ eden, hakkı ve hakikati öğreten, cennete giden yolda rehberlik edip her haliyle en güzel örneğimiz olan Hz. Muhammed Mustafa'nın (s.a.s) dünyayı teşriflerinin yıl dönümü olarak kutlanan Mevlid-i Nebi Haftası kapsamında temalar belirlenerek çeşitli etkinlikler düzenlenmektedir. Bu kapsamda Başkanlığımızca;

Bu kapsamda; ilimizde de her yıl aşağıda belirtilen temalar çerçevesinde çeşitli faaliyetler düzenlenmiştir.

2002
'Çağımızda Sosyal Değişme ve İslam'

2003
'İslam'ın Güncel Sunumu'

2004
'Din, Kültür ve Çağdaşlık'

2005
'Dinin Dünya Barışına Katkısı'

2006
'İslam Ahlakı ve Sevgi'

2007
'İnsan Sevgisi'

2002 2020 AK İCRAATLARI

2008
'İslam Medeniyetinde Bir Arada Yaşama Tecrübesi'

2009
'Küreselleşen Dünyada Aile'

2010
'Hz. Peygamber ve Kur'an'

2011
'Hz. Peygamber ve Merhamet Eğitimi'

2012
'Hz. Peygamber Kardeşlik Ahlakı ve Hukuku'

2013
'Hz. Peygamber ve İnsan Onuru'

2014
'Hz. Peygamber ve İnsan Yetiştirme Düzenimiz'

2015
'Hz. Peygamber ve Birlikte Yaşama Ahlakı'

2016
'Hz. Peygamber, Tevhid ve Vahdet'

2017
'Hz. Peygamber ve Güven Toplumu'

2018
'Hz. Peygamber ve Gençlik'

2019
'Peygamberimiz ve Aile'

2020
'Peygamberimiz ve Çocuk'

15 TEMMUZ DEMOKRASİ VE MİLLİ BİRLİK GÜNÜ FAALİYETLERİMİZ

‘Ezanları Susturan Darbelerden, Darbeleri Susturan Selalara’

Tarihten beri nice zorlukların üstesinden gelen aziz milletimiz, yine büyük bir inanç, azim ve kararlılıkla dinine, değerlerine, hürriyetine, bağımsızlığına ve hukukuna sahip çıkmış; 15 Temmuz hain darbe girişimi, Allah’ın inayeti ve aziz milletimizin cesaretiyle bütün dünyaya örnek olacak şanlı bir direnişle bertaraf edilmiştir.

Başkanlığımız her 15 Temmuzda, unutmamak ve unutturmamak adına ‘Ezanları Susturan Darbelerden, Darbeleri Susturan Selalara’ temasıyla çeşitli programlar düzenlemektedir. İlimizde bu tema kapsamında her yıl dönümünde 15 Temmuz gecesi darbeleri susturan selalar 00.13’te tüm camilerimizde yeniden okunmakta, Öğle namazı öncesi ‘15 Temmuz Şehitleri Anma ve Mevlid Programları’ düzenlenmekte ve milli hafızamızı canlı tutacak çeşitli faaliyetler yapılmaktadır.

2002 2020 AKİCRAATLARI

CAMİLER VE DİN GÖREVLİLERİ HAFTASI FAALİYETLERİMİZ

Cami eksenli din hizmetlerinin etkin ve verimli bir şekilde yürütülmesini sağlamak ve caminin toplumsal hayattaki önemine ve işlevlerine vurgu yapmak amacıyla 1986 yılından itibaren her yıl 1-7 Ekim tarihlerinde kutlanan 'Camiler ve Din Görevlileri Haftası' münasebetiyle din görevlilerine yönelik etkinlikler düzenlemekteyiz.

Etkinlikler;
Hafızlık
Kur'an-ı Kerim Güzel Okuma
Ezanı Güzel Okuma
Etkili Hutbe Sunumu
Hutbe ve Şiir Yazma Yarışmaları

2011 Yılından İtibaren Temalar;
Vaazlar
Hutbe
İmam-hatip lisesi öğrencilerine ve KYK'larda kalan öğrencilere yönelik seminer
Halka yönelik panel ve programlar düzenlenmektedir.

SOSYAL VE KÜLTÜREL İÇERİKLİ DİN HİZMETLERİ
AİLE KONULU ÇALIŞMALARIMIZ

'Mutlu Aile: Mutlu Toplum'

Dünyadaki en önemli kurum ailedir. Alternatifi yoktur. Hayatın her bir dönemi için ailenin önemi çok büyüktür. Bir aile ânıyla, geçmişiyle, geleceğiyle yüzlerce kişiyi etkiler.

Bu yapı zarar gördüğünde çocuk, genç, yaşlı herkes zarar görür. Huzurlu, mutlu ve güçlü aileler sağlam bir toplumu oluşturur. Aileyi destekleyen her çalışma topluma güç katar. Diyanet İşleri Başkanlığımız, son yıllarda bu alandaki çalışmalarına yoğunluk vermiş olup seminer, konferans vb. faaliyetlerle toplumu bilinçlendirme çalışmaları yürütmektedir. Toplumun çekirdeğini oluşturan ailenin korunması ve güçlendirilmesi amacıyla her yıl 15 Mayıs'ı içine alan hafta 'Aile Haftası' olarak kutlanmaktadır.

Başkanlık olarak Aile Haftası münasebetiyle;

2013
- **'Onurlu Aile, Huzurlu Toplum'**

2014
- 'Ailede Sevgi ve Samimiyet'

2015
- **'Bir Yetime Aile Olmak'**

2016
- 'Mahremiyet Bağlamında Sosyal Medya ve Aile'

2017

- **'Sadakat ve Güven Bağlamında Aile'**

2018

- 'Adalet ve İhsan Bağlamında Aile'

2019

- **'İyilik Ekseninde Aile'**

temalarını belirlenmiş ve ülke genelinde olduğu gibi, ilimizde de bu kapsamda etkinlikler düzenlenmiştir.

Ayrıca farklı zaman dilimlerinde çeşitli vesilelerle aile konusunda ilimizde pek çok seminer, konferans vb. faaliyetler vasıtasıyla vatandaşlarımıza yönelik farkındalık çalışmaları yapılmıştır. **2020 yılına kadar bu kapsamda yürütülen faaliyetlerin sayısı 7.293'e ulaşmıştır.**

AİLE VE DİNİ REHBERLİK BÜROLARIMIZ EN DEĞERLİ HAZİNEMİZ: AİLEMİZ

Ailenin kurulması, korunması ve güçlendirilmesi hususunda toplumsal farkındalık oluşturmak, dini, sosyal ve kültürel içerikli etkinlikler düzenleyerek Kur'an ve Sünnet ışığında topluma aile hakkında sahih dini bilgiler vermek, aile sorunlarının çözümüne yönelik dini danışmanlık ve rehberlik hizmeti sunmak amacıyla ilimizde kurulan ADRB (Aile ve Dini Rehberlik Bürosu) sayısı **2020 yılı itibarıyla 2 olmuştur.**

8 MART DÜNYA KADINLAR GÜNÜ FAALİYETLERİMİZ

Kadının onurunu ve toplumsal konumunu hedef alan, onu cinsiyeti üzerinden ayrımcılığa tabi tutan her türlü düşünce ve davranış İslam'a aykırıdır. Yüce dinimiz İslam'a göre, insanlık paydasında buluşan kadın ve erkeğin dünyada bulunuş gayesi, Allah'a itaat ve yaratılmışlara merhametle yeryüzünde iyiliğin egemen olması için gayret etmektir. Kulluk sorumluluğu ve insanlık değeri açısından kadın ve erkek arasında hiçbir fark yoktur. 8 Mart Dünya Kadınlar Günü kapsamında Başkanlığımız tarafından;

2013
- **'İslam ve Kadın Onuru'**

2014
- 'Kadınların ve Kız Çocuklarının Eğitimi, İslam'ın Kadın Eğitimine Verdiği Değer, Kadına Verdiği Değer'

2015
- **'Mülteci Kadınlar'**

2016
- 'Göç Bağlamında Kadın ve Dayanışma'

2017
- **'Bilgi ve Değer Bağlamında Kadın'**

2018
- 'Adalet ve Hakkaniyet Bağlamında Kadın'

2019
- **'Geçmişten Geleceğe Kadın ve Toplum'**

2020
- 'Üretim ve Tüketim Ekseninde Kadın'

temaları belirlenmiş ve bu kapsamda ülke genelinde olduğu gibi ilimizde de halkımıza yönelik konferans, panel, seminer vb. etkinlikler düzenlenmiştir.

NİKÂH

‘AİLE KURUMU GÜÇLENDİKÇE TOPLUM DAHA DA GÜÇLENECEKTİR.’

‘Ey insanlar! Şüphesiz sizi bir erkek ile bir dişiden yarattık, tanışasınız diye sizi kavim ve kabilelere ayırdık...’(Hucurat 49/13)

Bir annenin kalbinin derinliklerindeki sevgi ve özlem, bir babanın yüreğinin genişliği, eşler arasındaki sadakatin derinliği, bir evladın anne-babaya gösterdiği saygının asaleti ancak bir aile olmakla anlaşılabilir. Bir kadınla bir erkeğin evlilik birliği kurmasını sağlayan, yasal bir işlem olmaktan öte sağlıklı nesiller yetiştirmenin teminatı olan nikâh büyük öneme sahiptir.

Aralık 2017'de il ve ilçe müftülüklerine resmi olarak nikâh kıyma yetkisi verilmesiyle bugüne kadar birçok çiftin nikâhında il ve ilçe müftülerimiz görev almıştır.

Bu kutsal görevin müftülerimize tevdi edilmesiyle milletimizin teveccühü kazanılmış ve müftülüğümüze müracaat ederek kıyılan nikâh sayısı 544’e ulaşmıştır.

GENÇLİK FAALİYETLERİMİZ

- ‘Geleceğimiz: Gençliğimiz’
- ‘Gençlere Yatırım Geleceğe Değer Katar.’
- ‘Gençliğe Değer’
- ‘Zamanın Ruhu ve Gençlik’

GENÇLİK KOORDİNATÖRLERİMİZ

Cehaletin ortadan kaldırılması eğitim, ilim, irfan, bilgi ve hikmetle mümkündür. Bilgi, değer ve güzel ahlak ekseninde toplumun yücelmesi ve daha iyi bir gelecek inşası, ailelerimiz ve gençlerimiz eliyle gerçekleştirilecektir.

Gençlere yönelik hizmetlerin sistematik bir şekilde gerçekleştirilmesini, ortak konuların eş zamanlı olarak işlenebilmesini, koordinasyonun dinamik bir teşkilat yapısıyla sürekliliğini sağlamak amacıyla; ilimizde ve ilçelerimizdeki gençlik koordinatörleri, gençlerle birebir faaliyetler yürüttükleri gibi, kurumlar arası işbirliği esasına dayanarak proje bazlı çalışmalar da üretmektedir.

Gençlerin dini bilgilerini artırmak, milli ve manevi değerlerimize uygun sosyalleşmelerine imkân oluşturmak, gençleri cami ve din görevlileri ile buluşturacak örnek projeler üretmek, bu sayede doğru din eğitimi almış, ahlaklı, kendisine, ailesine, dinine ve vatanına faydalı bir gençlik oluşmasına katkı sağlamak amacıyla ilimizde gençlerle alakalı pek çok seminer, konferans vb. faaliyet yapılmıştır.

GENÇLİK KAMPLARIMIZ

Gençlerimiz sanal dünyanın pençesinde kendilerini kaybetmekte, reel dünyanın dışında farklı bir yaşam tarzı içerisinde hayatlarına devam etmektedirler. Gençlerimiz; her şeyin sanal olmadığını, sosyal paylaşımın sadece belirli siteler ve forumlarda değil, görünür âlemde kendini bulduğunu kamplar vesilesiyle öğrenmektedir. Gençlik ve Spor Bakanlığı tarafından düzenlenen gençlik kamplarına Başkanlığımız da maneviyat istasyonlarıyla, liyakatli din görevlilerimiz vasıtasıyla katkı sağlamaktadır. Bu kapsamda ilimizden pek çok gencimiz gençlik kamplarına katılarak bu etkinliklerden istifade etmiştir.

GENÇLİK MERKEZLERİMİZ

Başkanlığımızın gençlik çalışmalarının programlı bir şekilde yürütülmesine katkı sağlamak amacıyla gençlerimize çok yönlü hizmet imkânı sunulabilmesi için Diyanet Gençlik Merkezleri açılmaktadır. 2019 yılı içerisinde 81 il merkezinin tamamını kapsayacak bir şekilde çoğaltılması hedeflenen bu merkezlerin, her gün açık tutularak gençlerin her zaman rahatlıkla uğrayabilecekleri mekânlar olması amaçlanmaktadır.

Bu merkezlerimizde kütüphane, bilgisayar odası, spor alanı, yemekhane ve çok amaçlı salonlar bulunması, gençlerimizin belirli aralıklarla bir araya gelip beraber faaliyet yaptıkları ve hoşça vakit geçirdikleri nezih mekânlar olması hedeflenmektedir. **İlimizde 5 adet Diyanet Gençlik Merkezi bulunmaktadır.**

‘GENÇLİĞE DEĞER PROJESİ’ KAPSAMINDAKİ FAALİYETLERİMİZ

Mevlid-i Nebi Haftası etkinlikleri kapsamında başlatılan önemli projelerden biri il ve ilçelerde başlatılan ‘Gençliğe Değer Projesi’dir. Bu proje kapsamında Diyanet İşleri Başkanımız Prof. Dr. Ali ERBAŞ’ın talimatları doğrultusunda her bir din görevlisinin en az 10 gencimize ulaşması, onlarla birebir irtibat kurarak gençlik çalışması yapılması hedeflenmektedir.

Proje il ve ilçelerde müftülüklerimizdeki gençlik koordinatörlerince yürütülmektedir. Projede arzu edilen hedeflerin gerçekleştirilebilmesi, verimin artırılması amacıyla görev alan din görevlilerine eğitim verilmektedir. İl ve ilçe müftülüklerimizce din görevlilerimiz teşvik edilmekte ve onlara rehberlik yapılmaktadır. Gençlik halkaları oluşturularak gençlere ulaşılmaya çalışılmaktadır.

İlimizde ‘Gençliğe Değer Projesi’ kapsamında 24.543 gencimize ulaşılmıştır.

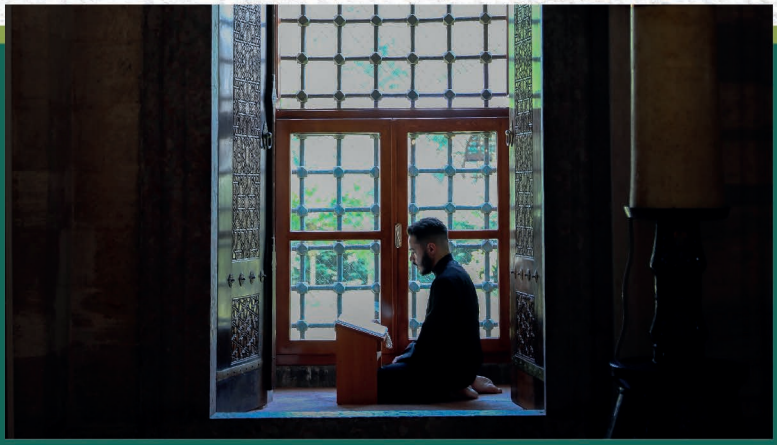

ENGELLİLERE YÖNELİK **HİZMETLERİMİZ**

‘Hayatı Paylaşmak İçin Engel Yok’

Hayat hepimiz için imtihandır. Engelli olmak bir eksiklik ve kusur olmadığı gibi, sağlıklı olmak da bir üstünlük sebebi değildir. Bu manada topluma düşen görev, engellilerin engellerini kaldırmak ve onlara hayatı kolaylaştırmaktır. Çift yönlü bu ilişki ise ancak varoluşsal gayesinin bilincinde olan birey ve toplumun zihinsel dönüşümüyle mümkün olacaktır.

Unutulmamalıdır ki her birey bir engelli adayıdır.

Başkanlığımız engelliler konusunda toplumumuzda var olan bilinç, farkındalık ve duyarlılığı artırmak; engelli kardeşlerimizin dini vecibelerini kolay bir şekilde yerine getirebilmelerine yardımcı olmak ve din hizmetlerinden daha fazla istifade edebilmelerini temin etmek amacıyla manevi rehberlik ve dini danışmanlık hizmetleri sunmaktadır.

Bu bağlamda engellilerin manevi gelişimlerine katkıda bulunmak için eğitim-öğretime teşvik edilmeleri, dini sorumluluklarını yerine getirebilmeleri noktasında motivasyonlarının artırılması, hayat şartlarının kolaylaştırılarak toplum içerisinde huzurlu, aktif, etkin bir şekilde rol almalarını sağlayacak faaliyetler yürütmektedir.

2016 yılından itibaren il ve ilçe müftülüklerinde engelli koordinatörlükleri kurulmuş, bugüne kadar engelli vatandaşlarımıza yönelik birçok seminer ve konferanslar düzenlenmiş, manevi rehberlik hizmetleri yürütülmüştür. **İlimizde 2020 yılı itibarıyla konuyla ilgili 27 adet faaliyet (seminer, konferans vb.) yapılmıştır.**

BAĞIMLILIKLA MÜCADELE KAPSAMINDA YÜRÜTTÜĞÜMÜZ FAALİYETLERİMİZ

‘Madde Bağımlılığı ile Mücadele Sürüyor.’ ‘Kır Zincirlerini!’

Başkanlığımız kötü ve zararlı alışkanlıklar gibi ortak duyarlılık ve çözüm gerektiren toplumsal problemlerde dini bilgi açısından topluma rehberlik etmeyi, bu sorunların çözümüne yönelik çalışmalar yürüten ilgili kurum ve kuruluşlarla işbirliği içerisinde hareket etmeyi bir görev bilmektedir.

İlimizde manevi destek çalışmaları yapılarak her türlü bağımlılığın önüne geçmek hedeflemektedir.

Bu kapsamda, ilimizde bağımlılıkla mücadele konulu faaliyet (seminer, konferans vb.) sayısı 2020 yılı itibarıyla 23’e ulaşmıştır.

23 **Bağımlılıkla Mücadelede** Seminer & Konferans

DİN İSTİSMARI İLE MÜCADELE FAALİYETLERİMİZ

‘Ümmetin Birlik ve Beraberliğini Tehdit Eden Din İstismarı’

Diyanet İşleri Başkanlığı, dini istismar ederek milletimizin birlik ve beraberliğini bozmak isteyen, din kılıfı altında çıkar hesabı yapan, Müslümanlara zarar verme konusunda sınır tanımayan ve genç nesilleri kötü emellerine alet eden FETÖ, DEAŞ, PKK/PYD, Boko Haram, eş-Şebab gibi İslam dünyasını kana bulayan örgütlere karşı halkı bilinç düzeyinde uyarmakta, sahih bilgiye dayalı din hizmeti, yaygın din eğitimi ve irşat faaliyetleriyle halkımıza manevi rehberlikte bulunmaktadır.

Bu çerçevede, 2020 yılı itibarıyla ilimizde din istismarıyla mücadele kapsamında 2.200 vatandaşımıza ulaşılmıştır.

2.200 **Din İstismarıyla Mücadelede** Kişiye Ulaşıldı.

2002 2020 AK İCRAATLARI

YAYGIN DİN EĞİTİMİ HİZMETLERİ

KUR'AN KURSLARIMIZ HAFIZLIK EĞİTİMİ

'Kur'an'ı Taşıyan Gönüller: Hafızlarımız'

Gerçek anlamda hafızlık, Kur'an-ı Kerim'i akla ve kalbe yerleştirmek, hayata ve ahlaka kılavuz yapmak, anlayarak aydınlattığı yoldan yürümektir. Bu doğrultuda ülkemizde çok sayıda hafız yetişmiş ve yetişmeye devam etmektedir. Ayrıca yeni uygulamaya konulan 'Kur'an'ı Anlama Projesi' ile hafızlarımızın Kur'an okurken mana boyutuna da vâkıf olmaları hedeflenmektedir. Hafızlık eğitimi, Diyanet İşleri Başkanlığı bünyesindeki Kur'an kurslarında verilmektedir. Başkanlığımız bugünün şartları ve imkânları çerçevesinde hafızlık eğitimini daha etkin ve verimli bir hale getirmek amacıyla yeni bir anlayış ve uygulamayı yürürlüğe koymak için çalışmalarına devam etmektedir. Bu çalışmalar çerçevesinde merkezi konumda bulunan, fiziki açıdan gerekli donanıma sahip kurslarda hizmetin gerektirdiği yeterliliğe sahip öğreticiler vasıtasıyla hafızlık eğitimi verilmektedir. İlimizdeki hafızlık belgesi alan erkek ve kız öğrenci sayısına ilişkin veriler aşağıdaki tabloda belirtilmiştir.

YIL	HAFIZLIK BELGESİ ALAN KIZ ÖĞRENCİ SAYISI	HAFIZLIK BELGESİ ALAN ERKEK ÖĞRENCİ SAYISI
2002	-	-
2020	**43**	**27**

OKUL-KUR'AN KURSU İŞ BİRLİĞİNE DAYALI ÖRGÜN EĞİTİMLE BİRLİKTE HAFIZLIK PROJESİ

'Okulla Birlikte Hafızlık İmkânı'

Başkanlığımız ve Milli Eğitim Bakanlığı iş birliğinde hazırlanan proje; örgün eğitime devam eden ve aynı zamanda hafızlık yapmak isteyen öğrencilerin, hafızlık eğitimi ile hafızlık sonrası eğitim öğretim süreçlerinin etkin, verimli ve sistematik bir şekilde gerçekleştirilmesini amaçlamaktadır.

Belirlenen imam-hatip okulları ile Kur'an kursları iş birliğinde gerçekleştirilecek hafızlık eğitimi çerçevesinde hafızlık sonrası eğitim öğretim süreçlerine ilişkin mesleki, akademik, sosyal, kültürel, sportif ve ahlaki gelişim alanlarının destekleneceği faaliyetler gerçekleştirilmektedir.

Bu kapsamda, ilimizde 2020 yılı itibarıyla 2 adet hafızlık proje okulu bulunmaktadır. Bu okullarda 2019-2020 eğitim-öğretim döneminde öğrenim gören öğrenci sayısı 187'dir.

İlimizde, bu proje okullarında eğitimin başladığı tarihten bugüne kadar 36 öğrenci mezun olmuştur.

Hafızlık Proje Okulu	2
Öğrenci Sayısı	187

İHTİYAÇ ODAKLI **KUR'AN KURSLARI**

- 'Kur'an ile Hayatı Okumak'
- **'Anne-Çocuk El Ele Kur'an Öğrenmeye'**
- '7'den 70'e Herkes İçin Kur'an Kursu'
- **'Oku! Hayatını Kur'an ile Doku'**

2012 yılında Türkiye genelinde uygulanmaya başlayan 'İhtiyaç Odaklı Kur'an Kursları Programı', din eğitimi almak isteyen her vatandaşa hizmetlerimize ulaşma imkânı sunmuştur. Öğrenciyi merkeze alan bu sistem sayesinde gerek mesai saatleri dışında gerekse hafta sonu dersleriyle Kur'an eğitimi, talebe uygun biçimde süreklilik kazanmıştır.

Diyanet İşleri Başkanlığı koordinesinde her yaş grubuna yönelik Kur'an-ı Kerim eğitimi ve İslam dini esasları ile ilgili bilgilerin verildiği Kur'an kursu sayısı; **2002-2003 Eğitim-Öğretim Yılında 32 iken 2019-2020 Eğitim-Öğretim Yılında 155'e ulaşmıştır.**

2002 2020 AK İCRAATLARI

YAZ KUR'AN KURSLARI

'Camiler Çocuk Dolsun, Ahlâkı Kur'an Olsun.'
'Camilerde Çocuk Sesi, Vatanımın Neşesi'

- **Kur'an-ı Kerim**
- İtikat
- **İbadet**
- Siyer
- **Ahlak**

Adıyaman İl Müftülüğü Kur'an Kursu
Öğrenci Sayısı

2002	10.706
2020	31.669

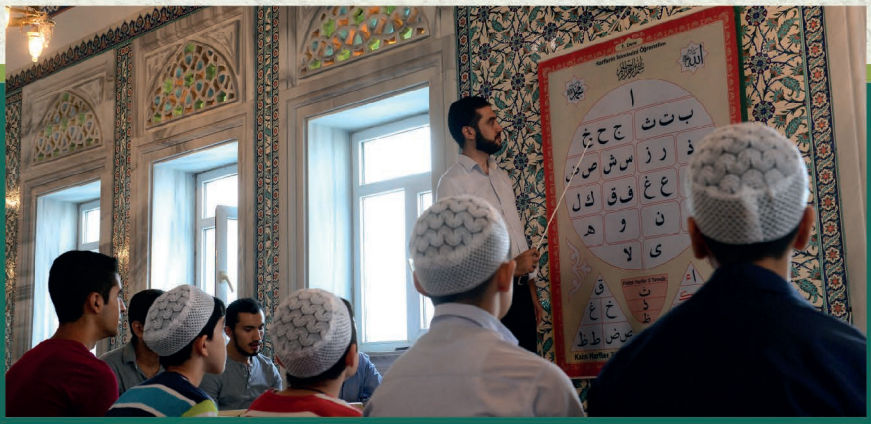

2002 2020 AK İCRAATLARI

4-6 YAŞ KUR'AN KURSU

'Minik Kalplerde Kur'an Sevgisi'
'Çocuklar Öğrendikçe Mutlu Yaşasın.'

'Beşikten mezara kadar ilim öğreniniz.' emri doğrultusunda, çocuklarımızın yaşları gereği ihtiyaç duydukları gelişim süreçlerine katkıda bulunmak, İslam dininin değerlerini öğretip Allah'ı ve Peygamberi sevgi temelinde tanıtmak, çocuklara değerler eğitimi vermek amacıyla 2013 yılında pilot uygulama olarak başlayan 4-6 yaş Kur'an kursları, Başkanlığımıza bağlı olarak hizmet vermektedir.

4-6 yaş Kur'an kurslarımızın sayısı, halkımızın talebi doğrultusunda giderek artış göstermektedir.

2019-2020 yılı eğitim öğretim dönemi itibarıyla ilimizdeki 18 adet 4-6 yaş Kur'an kursu ile çocuklarımıza eğitim verilmektedir.

HAC HİZMETLERİ

‘Diyanet Güvencesiyle Hac’
‘Rahman’ın Misafirleri Kutlu Mekânda Buluştu.’

Diyanet İşleri Başkanlığımız, ülkemize tanınan hac kontenjanı kapsamında hacca gitmek isteyen vatandaşlarımız için hac ibadetini eğitim, irşat ve hizmet ekseninde yürütmeyi, organizasyon süresince en iyi hizmeti sunmayı ve onlara usulüne uygun bir hac ibadeti yaptırmayı gaye edinmektedir.

Bu çerçevede, ilimizde 2002-2019 yılları arasında 8.122 vatandaşımız hac görevini ifa etmiştir.

DİNİ YAYIN HİZMETLERİ

ÜCRETSİZ ESER DAĞITIMI

‘Herkes Okusun Diye...’
‘Doğru Kaynaklara Ücretsiz Erişim’

Diyanet İşleri Başkanlığı, toplumu din konusunda sağlam kaynaklara ve sahih dini bilgiye dayalı olarak hem vaaz, hutbe, konferans, seminer vb. faaliyetlerle hem de basılı, sesli, görüntülü, süreli ve dijital yayınları ile aydınlatmaktadır.

Ayrıca, hazırladığımız bu yayınlar, okul ve Kur’an kursu gibi yerlere ücretsiz olarak dağıtılmaktadır.

Bu çerçevede 2020 yılına kadar ilimizde Başkanlığımıza ait yayınlardan ücretsiz olarak dağıtılan eser sayısı 962.161’e ulaşmıştır.

İNSAN KAYNAKLARI

TOPLUMUN MANEVİ REHBERLERİ: DİN GÖNÜLLÜLERİMİZ

'Yetkin ve Donanımlı Ekibi ile Diyanet'

Erkek Din Görevlisi Sayısı

2002	491
2020	881

Kadın Din Görevlisi Sayısı

2002	4
2020	217

ENGEL TANIMAYAN GÖNÜLLÜLERİMİZ: ENGELLİ PERSONELİMİZ

‘Engeller, Hizmetimize Engel Değil!’

İslam dininin hedef kitlesi tüm insanlıktır. Bir insanın herhangi bir fiziksel probleminin olması o kişinin çalışmasına engel teşkil etmez.

Engel tanımayan engellilerimizin istihdamına katkı sunmak üzere her kurumda olduğu gibi Diyanet İşleri Başkanlığı'nda da engellilere alan açılmakta, halka din hizmeti sunma noktasında kendilerine imkân sağlanmaktadır.

İlimizde 2002 yılından bugüne kadar istihdam edilen engelli erkek personel sayısı 11, engelli kadın personel sayısı ise 2 olmuştur.

ŞEHİT YAKINLARI VE GAZİ PERSONELİMİZ

‘Şehitlerimizin Emaneti, Emanetimizdir!’

Şehit ailesi olmak, gazi olmak, değerleri uğruna canını feda edecek bir yüreğe sahip olmak hem dünyada hem ahirette büyük bir onurdur.

Canları pahasına vatanı müdafaa eden, haklarını ödeyemeyeceğimiz şehit ve gazilerimize bir vefa borcu olarak devletimizin sunduğu imkânlardan biri de, onların emanetlerini kamusal alanda istihdam etmektir. Diğer kurumlarda olduğu gibi Müftülüğümüz bünyesinde de şehit yakını ve gazilerimiz istihdam edilerek görev yapmaktadır.

İlimizde istihdam edilen şehit yakını ve gazi olan personel sayısı 2020 yılı itibarıyla 8’dir.

MÜFTÜLÜĞÜMÜZDE İSTİHDAM EDİLEN KADIN PERSONELİMİZ

Diyanet İşleri Başkanlığı tarafından son yıllarda kadın personel istihdamına özel bir önem verilmiş, her ilde il müftü yardımcılığı kadrolarına bir kadın personelin atanması yönünde çalışmalar yapılmıştır. Ayrıca farklı unvanlarda da kadın personelin müftülükler bünyesinde görev almasına özen gösterilmiştir.

Bu kapsamda ilimizde istihdam edilen kadın personel dağılımı aşağıdaki tabloda gösterilmiştir:

Unvanlar	2020 Yılı
İl Müftü Yardımcısı	1

MİLLETE
HİZMET YOLUNDA
18. YIL

AK PARTİ

2002
2020

akparti.org.tr